Valentinovo iza zatvorenih vrata

Normalizirano nasilje pod krinkom romantike

ČITAJ NOVI LIST 0-24
SKENIRAJ ZA VIŠE VIJESTI BEZ PRESTANKA!

www.novilist.hr

NOVI LIST

UTEMELJIO FRANO SUPILO 2. SIJEČNJA 1900.

SUBOTA / RIJEKA / 7. VELJAČE 2026. / BROJ 25.900 / GODINA LXXX

CIJENA 1,79 EURA

VRIJEME

DHMZ www.meteo.hr

DANAS max. 11 min. 7

SUTRA max. 11 min. 7

ARHIVA NL

STAMBENO PITANJE Tržište nekretnina u Hrvatskoj se sve više diferencira po regijama

U Rijeci, Zadru i Puli isplativiji najam, u Osijeku kupnja stana

Str. » 4. i 5.

Cijene najma stana rastu sporije od cijena prodaje pa se u najskupljim priobalnim gradovima najam čini racionalnijim izborom za velik dio stanovništva, dok u kontinentalnim gradovima kupnja nekretnine dugoročno ima jasnu financijsku logiku, ističe Mladen Matijević, regionalni direktor Indomio grupe za Hrvatsku

PRIVATNI ALBUM

Tužna sudbina Elmedina Schlutza (20) i njegove obitelji

Mladić s invaliditetom po dolasku u Hrvatsku ostao bez prava

Str. » 2.

NEL PAVLETIĆ/PIXSELL

Victor Sanchez o derbiju s Dinamom

Fruk je spreman, puni smo motiva za pobijediti lidera

Str. » 38. i 39.

Prvi ročnici u tri vojarne će ući 9. ožujka

Liječnički pregled za vojsku prošlo 90 posto mladića

Str. » 3.

HRVOJE JELAVIĆ/PIXSELL

Uvodnik

Piše
Tihana TOMIČIĆ

Plenković se nominirao za četvrti mandat

Prije nekog vremena, možda prije mjesec-dva dana, dosta medija je pisalo o tome da je premijer i šef HDZ-a Andrej Plenković u dosta teškoj situaciji jer gubi podršku u stranci, ostao je bez mogućnosti za odlazak na dobro plaćene europske pozicije i da je, općenito, njegov vrhunac karijere pri kraju. Ali, izgleda da su oni koji se tome nadaju, i iza prve okuke čekaju svoju šansu, u krivu. Prvo, premijer Plenković dobio je podršku OECD-a i glavnog tajnika Mathiasa Cormanna za pristupanje Hrvatske u ovu organizaciju ASAP (as soon as possible), dakle vjerojatno do ljeta ove godine. Hrvatska je ispunila sve uvjete, odnosno 25 od 26 kriterija i to je gotova stvar. Ostalo je još uređenje profesionalizacije u državnim i javnim tvrtkama, a premijer Plenković je na nekoliko zornih primjera krajem prošle godine dokazao da nema problem s tim da »staru gardu« državnih direktora opozove i zamijeni nekim novim kadrovima.

Potom, u Zagreb je na njegov poziv i u njegovoj organizaciji došao sam vrh Europske pučke stranke, čiji je član i HDZ. Prošlog vikenda u Zagrebu su bili Ursula von der Leyen, njemački kancelar Friedrich Merz i niz drugih čelnika EPP-a, grupacije koja drži većinu u Europskom parlamentu i Europskoj komisiji, dakle vladajućoj grupaciji današnje Europe. Ta grupacija, na opće iznenađenje Amerike i Donalda Trumpa, a vjerojatno i Rusije i Vladimira Putina, vrlo je konkretno reagirala i ranije na napad na Ukrajinu, i sada na prijetnje oko Grenlanda, i pokazalo se da Europa baš i nije za baciti. A Plenković im je bio domaćin na skupu na kojem se donijela nova demografska politika i vrlo ozbiljno razgovaralo o načinu donošenja odluka u EU za naredno vrijeme.

Potom, pokazalo se da je Plenković, a time i HDZ, učvrstio poziciju i u odnosu na svoje koalicijske partnere iz Domovinskog pokreta - čak dvije njihove inicijative su propale jer ih je Plenković jasno i glasno odbio. Prvo, ideju da se promijeni Zakon o javnom okupljanju, kako se ubuduće ne bi ponavljale situacije kakva je bila doček hrvatske rukometne reprezentacije u Zagrebu. Odbijena je ideja o »lex Senfu«. Drugo, jučer je definitivno propala javno deklarirana namjera Domovinskog pokreta da ukine financiranje tjednika Novosti iz državnog proračuna. Savjet za nacionalne manjine je, naime, tom mediju dodijelio jednak iznos državnog novca kao i 2025., kada je, istina, pod pritiskom DP-a on bio umanjen za 35 posto, ali je sada ostao na istome i nisu se financijski izvori smanjivali. Satisfakcija za DP može biti samo činjenica da je baš jučer, nakon tri desetljeća, u Borovu Selu uklonjen mauzolej posvećen Vukašinu Šoškoćaninu, jednom od vođa pobunjenih Srba na istoku Hrvatske i zapovjedniku obrane Borova Sela. »Konačno je uklonjen mauzolej četničkom vojvodi, to je poklon braniteljima«, poručili su iz DP-a, ali to je tek simbolička politička pobjeda. DP, realno, ima danas minimalnu mogućnost odlučivanja unutar vladajuće koalicije - to je sukladno njihovom trenutnom rejtingu koji je na nešto više od 2 posto podrške građana.

Za njima će nakon ovog mandata ostati tek »postignuće« u Zakonu o grobljima, kroz koji se mogu uklanjati spomenici i grobni spomeni na osobe koje su u Domovinskom ratu bile na pogrešnoj strani, ili su im pak spomenici ispisani ćirilicom.

I na kraju, slučaj Thompson na Trgu bana Jelačića u Zagrebu - čak i ako se može dovoditi u pitanje pravna osnova kojom je Vlada derogirala zaključke i odluke Grada Zagreba o nastupima Marka Perkovića Thompsona u glavnom gradu (što će ostati predmetom sporenja pred Ustavnim sudom), činjenica je da se Plenković sa svojim HDZ-om zadnjih dana, tjedana i mjeseci stavio u poziciju jedinog pravog suparnika ljevici na političkoj sceni. DP-a više nema, DOMiNO nikad nije ni postojao, a Andrej Plenković učvrstio je time i svoju poziciju u stranci, a i u koaliciji.

Znači li to i njegovu nominaciju za četvrti mandat na čelu Vlade? Možda. Vjerojatno. Osim ako sam ne odluči drugačije. Naravno, ujedinjena lijeva oporba faktor je koji može promijeniti tu igru. Ali u ovom trenutku Plenković si može zabilježiti 5:0 u samo zadnjih mjesec dana. To ni oporba vjerojatno ne može sporiti.

SUDBINE Mladić s teškim invaliditetom bez ikakvih prava

Elmedin Schlutz nema ni invalidsku iskaznicu

Da bi ostvario ikakvo pravo, Elmedin Schlutz i njegovi udomitelji moraju u Hrvatskoj živjeti pet godina, a do tada su prepušteni sami sebi, suočavajući se s birokratskim apsurdima

Ljerka BRATONJA MARTINOVIĆ

PRIVATNI ALBUM

Elmedin Schlutz sa svojim udomiteljem Oliverom u Hrvatskoj ne može ostvariti prava za osobe s invaliditetom

Dok se osobe s invaliditetom u Hrvatskoj već godinama mukotrpno bore za realizaciju svojih prava, strancima s invaliditetom koji žive u našoj zemlji to je Sizifov posao. Među njima je i Elmedin Schlutz, dvadesetogodišnjak iz Njemačke koji je s obitelji doselio u Istru 2022. godine, u dobi od 17 godina. Riječ je o udomljenom mladiću s autizmom i višestrukim tjelesnim oštećenjima o kojem su njegovi udomitelji Daniela i Oliver Schlutz počeli skrbiti dok je bio šestomjesečna beba.

Bez ikakvih prava

Nakon doseljenja u Hrvatsku, Elmedin je ostao bez ikakvih prava temeljem invaliditeta jer su ona mahom bila uvjetovana boravkom u Hrvatskoj od najmanje pet godina. To je za njega i njegove skrbnike bilo neodrživo s obzirom da se radi o teškom invaliditetu koji traži cjelodnevnu pomoć i njegu. I njegovi udomitelji ostali su ovdje bez svog statusa jer se i to uvjetuje 5-godišnjim boravkom u Hrvatskoj. Uz to, morali bi proći poseban tečaj iako se o mladiću brinu praktički od rođenja. Tako danas ne primaju nikakvu udomiteljsku naknadu, iako o njemu brinu 24 sata dnevno.

Nakon što se u početku činilo da su im sva vrata zatvorena, stupanjem na snagu Zakona o inkluzivnom dodatku u siječnju 2025., Elmedin je dobio pravo na taj dodatak te danas prima naknadu u visini od 720 eura mjesečno. Isto tako, dobio je pravo na osobnog asistenta, no nije bilo lako naći osobu koja poznaje njemački jezik. Osobna asistentica koju su njegovi skrbnici s mukom pronašli, uskoro će ih napustiti iz apsurdnog razloga - prema novim propisima mora proći odgovarajući tečaj za osobnog asistenta, a da bi mu pristupila, potrebna joj je završna svjedodžba srednje škole. Ženi starijoj od 60 godina, u mirovini, ovaj je uvjet nepremostiva prepreka jer tu dokumentaciju više ne posjeduje.

Ovaj je mladi Nijemac zakinut i za brojna druga prava koja imaju osobe s invaliditetom u Hrvatskoj. Tako, na primjer, nema pravo na iskaznicu za osobe s invaliditetom koja bi mu osigurala pristup parkirnim mjestima namjenjenima za osobe s invaliditetom, oslobođenje od plaćanja cestarine, povlastice u autobusnom, željezničkom i pomorskom prometu, pravo prvenstva na šalterima.

- Osjećamo da je Elmedin diskriminiran u odnosu na hrvatske državljane, što ne bi trebalo biti tako. Oduzimaju mu prava koja mu pripadaju temeljem njegovog invaliditeta, komentira Oliver Schlutz.

Nadaju se rješenju

On i njegova supruga zbog toga su se obratili mreži Solvit Europske komisije, koja u suradnji s nacionalnim centrima pruža podršku građanima i tvrtkama s područja EU-a u njihovoj mobilnosti među zemljama članicama, odnosno u ostvarivanju prava koja im pripadaju ako rade, žive ili posluju u drugoj zemlji članici. Nadaju se da bi tu mogli pronaći rješenje za svoj problem.

- Prema europskim propisima, ako putujete Europskom unijom svaka država morala bi vas tretirati kao svoje građane. Međutim, u Hrvatskoj nije tako, kaže nam Oliver Schlutz. Za primjer navodi i promjene u Zakonu o osobnoj asistenciji nakon što ga je Ustavni sud proglasio neustavnim. Njima je pravo na osobnog asistenta prošireno i na korisnike o kojima brine roditelj njegovatelj, ali se to ne odnosi na obitelj Schlutz jer oni, s boravkom u Hrvatskoj kraćim od pet godina, na status roditelja njegovatelja nemaju pravo.

Elmedin danas polazi Školu za odgoj i obrazovanje u Puli, a u nju može ići do svoje 21. godine. Pravo na poludnevni boravak nema, opet zbog činjenice da je u Hrvatsku doselio prije manje od pet godina. Vremenska granica za realizaciju svih ovih prava koja su mu danas uskraćena ističe tek u kolovozu 2027. godine, što znači da bi još godinu i pol dana ovaj mladić i njegovi skrbnici trebali biti građani drugog reda.

Ušao na listu čekanja centra rehabilitacije

I na kraju, Elmedinu prethodi rješavanje izuzetno važnog životnog pitanja - prava na organizirano stanovanje u nekom od centara rehabilitacije. Iako je i za to potrebno steći prebivalište u Hrvatskoj, odnosno pet godina boraviti ovdje, upravo je mimo tvrdih pravila uspio dobiti mjesto na listi čekanja, a čekanje na ovaj vid smještaja traje i do sedam godina. U međuvremenu, Elmedinovi se skrbnici nadaju da će hrvatske vlasti, makar i uz intervenciju europskih mehanizama podrške, pokazati razumijevanje za osobe s invaliditetom koje dođu u Hrvatsku, a na svoja prava moraju čekati pola desetljeća.

Neusporediv tretman i prava osoba s invaliditetom u Njemačkoj i Hrvatskoj

Da je obitelj Schlutz ostala živjeti u Njemačkoj, Elmedin bi imao pravo na novčanu naknadu za njegu od 990 eura mjesečno, naknadu za usluge njege od 2.299 eura mjesečno, naknadu za pomoć u kućanstvu od 131 eura, naknadu za zamjensku i kratkotrajnu njegu odnosno za odmor roditelja njegovatelja do 3.539 eura godišnje, naknadu za njegovateljicu od 2.085 eura mjesečno te subvencije za različita pomagala, poput rukavica i zaštitnih podloga za krevet do 42 eura mjesečno. Na račun svog invaliditeta, imao bi porezne pogodnosti, smanjenje ili oslobađanje od poreza na motorna vozila, besplatnu kartu za javni prijevoz, besplatno parkirno mjesto, povoljniju ulaznicu i besplatnu pratnju u muzeje, kazališta, kina, bazene ili na koncerte te ne bi morao plaćati TV pristojbu.

- Ne mislimo da bi Elmedin trebao imati sva ova prava, uostalom izabrali smo živjeti u Hrvatskoj. Ali mislimo da bi morao imati prava kakva bi imao da se rodio ovdje, zaključuje Daniela Schlutz.

REUTERS

FRANCUSKA I KANADA OTVORILE KONZULATE NA GRENLANDU

NUUK Francuska i Kanada otvorile su konzulate u glavnom gradu Grenlanda Nuuku, produbljujući suradnju na Arktiku u vrijeme rastućih geopolitičkih tenzija nakon što je američkih predsjednik Donald Trump jasno izrazio interes za stjecanje strateški važnog otoka. Ti diplomatski koraci ukazuju na predanost dviju nacija jačanju arktičke prisutnosti i partnerstva s Grenlandom, poluautonomnim danskim teritorijem koji je postao središnja točka zbog Trumpove tvrdnje da je američka kontrola nad otokom prioritet nacionalne sigurnosti. Trumpovi napori prema prisvajanju Grenlanda, gdje Sjedinjene Države već imaju konzulat, uznemirio je europske saveznike i potaknuo raspravu o arktičkom suverenitetu i sigurnosti. (Hina/M.A.)

IVICA GALOVIĆ/PIXSELL

U Ministarstvu obrane planiraju da će se služenju vojske odazvati oko 800 ročnika

Borilačke vještine za izgradnju karaktera

- Nakon ovog tečaja iz područja samoobrane veselim se radu s budućim ročnicima na temeljnom vojnom osposobljavanju čiji početak očekujemo uskoro, rekla je desetnica Ana Ostoja.

- Ovaj segment vojnog osposobljavanja vrlo je važan u izgradnji karaktera i samopouzdanja naših ročnika, zaključuje Ostoja.

Potporu provedbi tečaja i ovog puta dala je organizacija Krav Maga Hrvatska izdavanjem međunarodnih certifikata polaznicima koji su uspješnim završetkom tečaja stekli status provoditelja obuke samoobrane. Tečaj je uspješno završilo četrnaest instruktora.

MOBILIZACIJA **Prvi ročnici u tri vojarne će ući 9. ožujka, očekuje se dobar odaziv**

Liječnički pregled za vojsku prošlo 90 posto mladića

U Ministarstvu obrane su optimistični oko brojki, ne isključuju mogućnost da za služenje vojnog roka od 9. ožujka bude voljno i više od predviđenih 800 ročnika. Ako se to dogodi, višak će biti upućen u neki od sljedećih termina, kojih će ove godine biti ukupno četiri

Zlatko CRNČEC

Prvi ročnici koji će služiti obnovljeni vojni rok, odnosno proći kroz dva mjeseca temeljnog vojnog osposobljavanja (TVO), u vojarne u Kninu, Slunju i Požegi ući će u ponedjeljak 9. ožujka. Plan je da u Kninu i Slunju bude po 200 ročnika, a u Požegi 400. Međutim, do kraja točnu brojku još uvijek nije moguće reći.

Priziv savjesti

Naime, ovog tjedna mladići koji su tijekom siječnja prošli zdravstveni pregled u sljedećim će danima na adresu prebivališta dobiti poziv da dođu u nadležni područni ured za obranu kako bi preuzeli formalni poziv da se 9. ožujka pojave na služenju TVO-a u jednoj od tri vojarne. Tada će pojedinci imati priliku pozvati se na priziv savjesti zbog kojeg ne žele služiti vojni rok ili zatražiti odgodu njegovog služenja. Tako da u ovom trenutku još uvijek nije moguće do kraja precizno reći koji je točno broj onih koji će se odazvati za obavljanje TVO-a.

U Ministarstvu obrane (MORH) su optimistični oko brojki, štoviše čak i ne isključuju mogućnost da na kraju ispadne da za služenje vojnog roka od 9. ožujka bude voljno i više od predviđenih 800 ročnika. Ako se to dogodi, višak će biti upućen u neki od sljedećih termina, kojih će ove godine biti ukupno četiri. Plan je MORH-a da bude pet rokova godišnje za TVO, pet puta po 800 ročnika, a ove će ih godine biti samo četiri jer prvi počinje tek u ožujku. U prosincu je poziv za obvezni liječnički pregled dobilo 1.200 mladića, a odaziv je bio oko 95 posto. U nekim gradovima u Slavoniji bio je čak 100 posto. Liječnički je pregled obavilo i 300 mladića koji su se javili za dragovoljno služenje.

Ministar obrane Ivan Anušić prošlog je tjedna izjavio da oko deset posto mladića nije prošlo liječnički pregled. To znači da će broj onih koji će ovog tjedna dobiti poziv da se pojave u područnom uredu za obranu kako bi preuzeli poziv za služenje vojnog roka biti puno veći od 800 koliko ih je potrebno za prvi naraštaj onih koji će služiti vojni rok. Koliko će se njih pozvati na priziv savjesti ili zatražiti odgodu u ovom se trenutku naravno ne zna točno. Međutim, u MORH-u su optimistični zbog rezultata anonimne ankete koja je rađena prošle godine kada su se budući ročnici u područnim uredima za obranu upisivali u vojnu evidenciju. Upisalo ih se tada oko 18.000 od kojih je 13.000 pristalo ispuniti anonimnu anketu. Od njih je pak 65 posto potvrdno odgovorilo na pitanje da li žele služiti vojni rok.

Pravo na odgodu TVO-a imaju studenti, najdulje do 30. lipnja godine u kojoj novak navršava 29 godina. Tu su i sportaši, kojima se obavljanje TVO-a može odgoditi do jedne godine radi sudjelovanja na svjetskim i europskim prvenstvima, međunarodnim natjecanjima i državnim prvenstvima.

Najbolja instruktorica

Odgoda se odobrava i ako novak u kućanstvu nema drugoga člana koji privređuje - najdulje godinu dana, ako se zaposlio kao vježbenik; ako su u njegovu kućanstvu samo članovi kojima je za svakodnevne životne potrebe prijeko potrebna pomoć i njega druge osobe, ako se iz njegova kućanstva u isto vrijeme na temeljno vojno osposobljavanje upućuju dva člana ili više njih; ako ima utvrđen datum za sklapanje braka, a najdulje tri mjeseca; ako očekuje rođenje djeteta do odlaska na vojno osposobljavanje; ako je prije odlaska na temeljno vojno osposobljavanje nastupila smrt u njegovu kućanstvu ili užoj obitelji, te ako je otvorio obrt ili samostalnu djelatnost. Tijekom veljače još 2.400 mladića dobit će poziv da obave liječničke preglede.

Među vještine kojima će novaci biti obučavani svakako spadaju i borilački sportovi. Pa su tako iz MORH-a nedavno objavili da su Instruktori za temeljno vojno osposobljavanje bili sudionici tečaja za samoobranu Krav Maga. Posebno zanimljivo je ovdje to što je najboljim polaznikom tečaja po prvi put proglašena pripadnica Oružanih snaga, desetnica Ana Ostoja iz Središta za obuku pješaštva i oklopništva Zapovjedništva za obuku i doktrinu »Fran Krsto Frankopan«. Stečeno znanje i vještine Krav Mage prenosit će, zajedno s ostalim instruktorima, ročnicima na temeljnom vojnom osposobljavanju. Desetnica Ana Ostoja iskusna je instruktorica u Bojni za temeljnu vojnu obuku koja već nekoliko godina radi na osposobljavanju ročnika.

STUDENTI I SPORTAŠI

Pravo na odgodu vojnog roka imaju studenti, najdulje do 30. lipnja godine u kojoj novak navršava 29 godina. Tu su i sportaši, kojima se TVO-a može odgoditi do jedne godine radi sudjelovanja na prvenstvima

Hrvatska je u digitalnoj tansformaciji iznad prosjeka Europske unije i lovi korak s globalnim trendovima

U pripremi nacionalni plan za razvoj UI-ja

Hrvatska je napredovala u digitalnoj transformaciji te gotovo svi parametri pokazuju da je na razini, odnosno iznad prosjeka EU-a, istaknuto je u petak na trećoj sjednici Nacionalnog vijeća za digitalnu transformaciju, kojoj je predsjedao premijer Andrej Plenković, najavivši pritom skorašnje donošenje Nacionalnog plana za razvoj umjetne inteligencije (UI) do 2032. godine.

Plenković je naglasio važnost digitalne transformacije za sve u društvu, za veću produktivnost i standard, čime Hrvatska lovi i korak s globalnim trendovima. Primjer za to su, dodao je, i dva hrvatska inovatora i poduzetnika iz Imotskog i Pakraca koji su predstavili svoje humanoidne robote Tonku i Rinnoa, razvijene u Hrvatskoj, koji su uz programe UI-ja razgovarali s premijerom i pozdravili sudionike.

- Najvažnije je da naš sustav obrazovanja stvori kvalitetne stručnjake, koji će se uključiti u digitalnu transformaciju jer se time kreiraju veliki prihodi i rast, rekao je premijer.

Naglasio je da se Strategija digitalne transformacije do 2032. dobro provodi, a prate se i sve aktivnosti na razini EU-a, pa tako i donošenje novih akata o digitalizaciji, kibernetičkoj sigurnosti i drugih, u očekivanju i novog digitalnog paketa EU-a s naglaskom na UI u službi građana i poduzetnika. Premijer je istaknuo i napredak u ljudskim potencijalima i digitalnim vještinama, koje u Hrvatskoj sada ima oko 59 posto građana, a EU je prosjek 50-ak posto, dok je za udjel ICT stručnjaka u ukupnoj zaposlenosti od 5 posto (s njih više od 40 tisuća), rekao da se tu očekuje rast. Zbog UI-ja su sve važniji i podatkovni centri, kojih trenutno u Hrvatskoj ima 66, od čega 44 državnih i 22 komercijalna, a u planu je i izgradnja još šest novih, najavio je premijer.

Ministar pravosuđa, uprave i digitalne transformacije Damir Habijan najavio je da će nacrt Nacionalnog plana za razvoj UI-ja do 2032. uskoro u javnu raspravu, da na tome radi više od 150 stručnjaka. Naveo je četiri glavna cilja tog plana - jačanje digitalnih vještina i ljudskih potencijala, snažna infrastruktura, etična primjena te istraživanje i promicanje UI-ja u gospodarstvu. (T. M./Hina)

NEVA ŽGANEC/PIXSELL

Predstavljeni su humanoidni roboti Tonka i Rinno

STAMBENO PITANJE Tržište nekretnina u Hrvatskoj se sve više diferencira po regijama, a

U Rijeci, Zadru i Puli ispla najam, a u Osijeku kupnj

Prosječna tražena cijena stambenih nekretnina za prodaju na razini Hrvatske iznosila je 3.759 eura po četvornom metru, što je godišnji rast od skoro 9 posto. Cijene najma rastu sporije od cijena prodaje

Tomislav PRUSINA

Stanovi u POS-u mnogima su rješenje, ali su mnogima problem pravila o vlasništvu nad njima

LUKA JELIČIĆ

Rast cijena nekretnina u većini hrvatskih gradova uza sve izraženije razlike između cijena najma i prodaje obilježilo je tržište nekretnina za stanovanje krajem prošle godine, pokazuju rezultati istraživanja portala Nekretnine.hr koji navodi dugoročnu financijsku isplativost odluke o kupnji u odnosu na najam.

U posljednjem prošlogodišnjem mjesecu prosječna tražena cijena stambenih nekretnina za prodaju na razini Hrvatske iznosila je 3.759 eura po četvornom metru, što predstavlja godišnji rast od skoro 9 posto u odnosu na prosinac 2024., dok se istodobno prosječna cijena najma kretala oko 14,7 eura po kvadratu, uz godišnji rast od 6,2 posto. Upravo to potvrđuje da cijene najma rastu sporije od cijena prodaje. Split i Dubrovnik prednjače po visini cijena, Zagreb zadržava stabilan odnos najma i kupnje, a potražnja ostaje snažna u Rijeci i Zadru.

Financijska logika

U Splitu su prosječne tražene cijene prodaje dosegnule 5.381 euro po kvadratu, uz snažan godišnji rast od 15,2 posto, dok su cijene najma porasle za 13,9 posto, na razinu od gotovo 18 eura po kvadratu. Prosječne cijene prodaje u Dubrovniku su pale za 6,7 posto, odnosno na 5.064 eura po kvadratu, dok su najamnine istodobno snažno porasle, čak 26,3 posto, dosegnuvši 13,5 eura po kvadratu.

Na najvećem nekretninskom tržištu u zemlji, u Zagrebu, prosječna cijena prodaje u prosincu 2025. iznosila je 3.713 eura po kvadratu, što je 14,9 posto više nego godinu ranije. Cijene najma rasle su znatno umjerenije, svega 2,2 posto, te su se kretale oko 15 eura po kvadratu. To pokazuje da zagrebačko tržište ima relativno stabilan odnos između najma i kupnje.

Sličan trend zagrebačkom tržištu prisutan je i u Rijeci, gdje su cijene prodaje porasle 12,2 posto, na 3.526 eura po kvadratu, dok su najamnine porasle 13,8 posto, približivši se razini od 14,2 eura po četvornom metru. U Zadru su cijene prodaje porasle 9,6 posto, na 3.918 eura po kvadratu, a cijene najma 10,2 posto, na oko 15,2 eura po kvadratu, što predstavlja kontinuirano snažnu potražnju u priobalnim urbanim sredinama.

U Puli su cijene prodaje porasle 5,1 posto, na 3.387 eura po kvadratu, dok su cijene najma pale 4,4 posto, što upućuje na sezonalnost i djelomično zasićenje tržišta najma.

Najpovoljniji odnos cijena bilježi Osijek, koji se ističe kao grad s jednom od najviših razina dugoročne isplativosti kupnje. Prosječna cijena prodaje kretala se oko 2.021 eura po kvadratu, uz godišnji rast od 9,7 posto, dok su cijene najma rasle 17,4 posto, dosegnuvši gotovo 12 eura po kvadratu.

U Slavonskom Brodu zabilježen je izrazit rast prodajnih cijena, čak 36,6 posto, dok su cijene najma istodobno pale oko 8 posto, što sugerira jači fokus lokalne potražnje na kupnju, a ne na dugoročni najam. Mladen Matijević, regionalni direktor Indomio grupe za Hrvatsku, kaže da podaci jasno pokazuju kako se hrvatsko tržište nekretnina sve više diferencira po regijama.

- Dok u kontinentalnim gradovima, poput Osijeka, kupnja nekretnine dugoročno ima jasnu financijsku logiku, u najskupljim priobalnim gradovima visoke cijene kvadrata čine najam racionalnijim izborom za velik dio stanovništva, ističe Matijević.

POTRAŽNJA

Split i Dubrovnik prednjače po visini cijena, Zagreb zadržava stabilan odnos najma i kupnje, a potražnja ostaje snažna u Rijeci i Zadru

Analiza portala Nekretnine.hr potvrđuje da odluka između najma i kupnje danas sve manje ovisi o osobnim preferencijama, a sve više o lokaciji, kretanju cijena i dugoročnoj financijskoj računici, pri čemu se razlike između pojedinih hrvatskih gradova dodatno produbljuju.

Najam ili kupnja u Osijeku krajem 2025. sve se češće svodi na računicu da prodajne cijene rastu, a najamnine rastu još brže, te kupnja dugoročno postaje privlačnija kućanstvima koja mogu doći do kredita. Prema podacima Nekretnine.hr za područje središta Osijeka, u prosincu 2025. prosječna tražena cijena prodaje bila je oko 2.037 eura po četvornom metru, dok je prosječna tražena cijena najma iznosila oko 11,57 eura po kvadratu mjesečno.

Mladi se okreću najmu

Kad se najamnina pretvori u godišnji iznos i usporedi s cijenom kvadrata, dobije se gruba slika »isplativosti kupnje«. U Osijeku taj bruto prinos iznosi oko 6,8 posto godišnje, u Zagrebu isti izračun daje oko 4,9 posto, a u Splitu oko 4 posto.

Upravo takav omjer potiče dio ljudi prema kupnji jer mjesečna rata sve češće izgleda kao zamjena za najamninu, uz dodatni osjećaj stabilnosti. U tom kontekstu APN-ovi stanovi dobivaju na

Zastupnica u zagrebačkoj Gradskoj skupštini najavljuje pokretanje pravnih radnji protiv odluke o odustajanju od organ

Selak Raspudić: Facebook objava nije pravni akt

Klub Marije Selak Raspudić čekat će odgovor gradonačelnika Tomislava Tomašević o tome koji akt stoji iza njegove odluke da se doček rukometaša u Zagrebu otkaže, a time i nastup pjevača Marka Perkovića Thompsona, a onda će poduzeti pravne radnje kojima će pokušati osporiti takvu odluku. Naime, prošlog ponedjeljka Tomašević je na Facebooku objavio odluku o tome da dočeka neće biti jer su brončani rukometaši tražili da im pjeva Thompson, ali tu objavu ne prati nikakav pravni akt - nema odluke gradonačelnika, zaključka nekog gradskog tijela ili zagrebačke Skupštine.

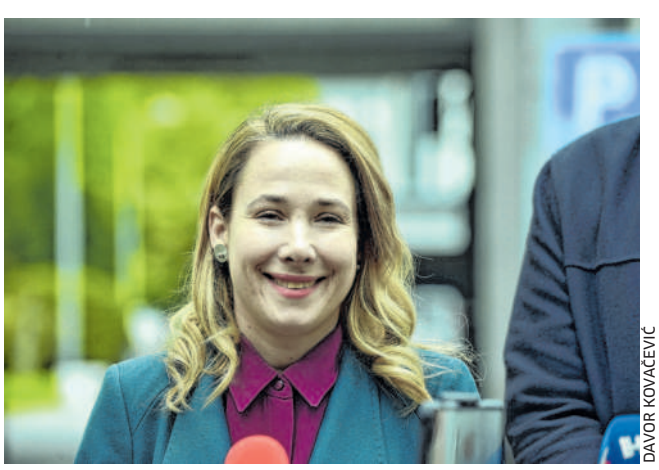

DAVOR KOVAČEVIĆ

Selak Raspudić smatra da Tomašević provodi samovolju

Stoga zastupnica u zagrebačkoj Gradskog skupštini Marija Selak Raspudić smatra da se radi o političkoj samovolji gradonačelnika, a slično je bilo i ranije, kad je donesena odluka o tome da se u Areni ne smije pet godina pojavljivati onaj tko koristi ustaški poklič ZDS ili na drugi način veliča ustaški režim.

- Zaključak Skupštine po meni nije podoban za pravno preispitivanje jer je to zaključak ni o čemu i ne odnosi se na ovu situaciju. Riječ je isključivo o političkoj samovolji za koju ne postoji uporište ni u tom zaključku, a ni u drugim propisima. Mi ćemo sad procijeniti na koji način se takav tip samovoljnog odlučivanja može pravno preispitati, rekla je ona jučer.

Naime, po Mariji Selak Raspudić, ni prethodni zaključak Skupštine, a niti odluka

Uvjetovani odnos

- Nažalost, svjedočimo da jedna politička samovolja rađa drugu - to je uvjetovani odnos Tomislava Tomašević i Andreja Plenković, što smo najbolje vidjeli na primjeru dočeka rukometaša. Mi smo uvjerenja da svaka takva odluka treba biti pravno čvrsto utemeljena, a ne samo politička, zaključila je Marija Selak Raspudić.

a cijene nastavljaju rasti

ativiji je ja stana

Problem vlasništva nad POS-ovim stanovima

U POS-u je obročna otplata zakonski ograničena i ukupan rok otplate ne može biti dulji od 31 godine od dana sklapanja ugovora o kupoprodaji. Model predviđa da prvi dio (do 23 godine) ide na otplatu kredita banci, a nakon podmirenja duga banci otplaćuju se javna sredstva uključena u cijenu stana. Sama ta činjenica već znači dugoročnu obvezu i manju fleksibilnost. Praktično to znači da se kupac upisuje u vlasništvo, ali na nekretnini stoje založna prava i ugovorna ograničenja, pa prodaja i raspolaganje prolaze kroz pravila banke i programa.

Stoga dio kandidata subjektivno to doživljava kao da »stan nije potpuno njihov« dok se kredit ne zatvori. To je poput leasinga koji plaćate godinama, a onda iz nekih nepredviđenih razloga, bolesti ili nečeg drugog, niste u mogućnosti platiti ratu, dvije ili tri za redom, i gubite pravo vlasništva. Sadašnji Zakon o društveno poticanoj stanogradnji propisuje da se stan kupljen prema POS-u ne smije otuđiti niti davati u najam 10 godina od sklapanja ugovora. Postoji mogućnost ranije prodaje uz odobrenje APN-a/javne ustanove i uz uvjete koji uključuju financijsko poravnanje do tržišne vrijednosti ili procjenu promijenjenih životnih okolnosti. Dugoročno ograničenje djeluje na mlade ljude tako da se više okreću najmu.

3.526
eura je prosječna cijena kvadrata stambene nekretnine u Rijeci

važnosti, a program cilja građane bez odgovarajuće riješenog stambenog pitanja. Ono što sada potencijalni kandidati za kupnju tih stanova smatraju lošim je vezanost kupca na dugi rok i zabrana prodaje u bilo kojem slučaju, pa čak i nužde. Ta tema snažno utječe na potražnju jer mijenja osjećaj sigurnosti kupca.

U POS-u je obročna otplata zakonski ograničena i ukupan rok otplate ne može biti dulji od 31 godine od dana sklapanja ugovora o kupoprodaji. Model predviđa da prvi dio (do 23 godine) ide na otplatu kredita banci, a nakon podmirenja duga banci otplaćuju se javna sredstva uključena u cijenu stana.

Sama ta činjenica već znači dugoročnu obvezu i manju fleksibilnost.

Praktično to znači da se kupac upisuje u vlasništvo, ali na nekretnini stoje založna prava i ugovorna ograničenja, pa prodaja i raspolaganje prolaze kroz pravila banke i programa. Stoga dio kandidata subjektivno to doživljava kao da »stan nije potpuno njihov« dok se kredit ne zatvori. To je poput leasinga koji plaćate godinama, a onda iz nekih nepredviđenih razloga, bilo bolesti ili nečeg drugog, niste u mogućnosti platiti ratu, dvije ili tri zaredom i gubite pravo vlasništva. Bez obzira na to jeste li platili do tada pet ili 150 rata.

Sadašnji Zakon o društveno poticanoj stanogradnji propisuje da se stan kupljen prema POS-u ne smije otuđiti niti davati u najam 10 godina od sklapanja ugovora. Postoji mogućnost ranije prodaje uz odobrenje APN-a/javne ustanove i uz uvjete koji uključuju financijsko poravnanje do tržišne vrijednosti ili procjenu promijenjenih životnih okolnosti. Dugoročno ograničenje djeluje na mlade ljude tako da se više okreću najmu.

iziranja dočeka na Jelačićevom trgu

o korištenju Arene ne odnosi se na doček na Trgu bana Jelačića.

- Gdje piše da Thompson ne smije nastupati na glavnom trgu, u kojem aktu Grada Zagreba? Toga nema, tvrdi ona, te zaključuje da se Tomašević svrstao u lokalne šerife koji odlučuju kako im padne na pamet, sukladno svojoj ideologiji ili trenutnom raspoloženju. Ona se pita u koju kategoriju »akta« spada objava na Facebooku - i upravo će to njeni pravnici ispitati za daljnju reakciju na činjenicu da je, de facto, Tomašević zabranio Thompsona na trgu, mada to ne predviđa niti jedan dosad doneseni pravni akt Grada Zagreba.

- Zaključak Gradske skupštine o ZDS-u je osuda čina, i to je u redu, ali ne može biti osnova za eliminaciju jedne osobe, zaključuje ona.

Marija Selak Raspudić kaže da se postavlja kao legalist te će njen klub, iako je u Zagrebu oporbeni, podržati pak inicijativu Možemo! da se pravno osporava, odnosno provjeri ocjena ustavnosti Zakona o prostornom uređenju.

- Tu ćemo podržati Možemo!, mada smo oporba - baš zato jer se radi o principu da treba dovesti u pitanje svaki akt koji pokušava srušiti snagu donošenja odluka samouprave, rekla je Selak Raspudić.

T. TOMIČIĆ

Domovinski pokret nije uspio ukinuti državno financiranje tjednika

PATRIK MACEK/PIXSELL

DP je objavio vijest o uklanjanju Šoškoćaninova mauzoleja, ali Novosti nije spominjao

Tjedniku Novosti isti iznos kao lani

Premijer Plenković je 2025. godine donekle popustio svom glavnom koalicijskom partneru DP-u, ali sada je odbio povući potez koji bi vjerojatno doveo do gašenja tjednika koji nacionalna desnica smatra protuhrvatskim

Nije ovo bio politički nimalo lagan tjedan za Domovinski pokret. Prvo je premijer Andrej Plenković svisoka, govoreći da to uopće nije tema, odbacio inicijativu svog glavnog koalicijskog partnera da se promijeni Zakon o javnom okupljanju, kako se ubuduće ne bi ponavljale situacije kakva je bila doček hrvatske rukometne reprezentacije u Zagrebu. Jučer je, pak, definitivno propala javno deklarirana namjera Domovinskog pokreta da ukine financiranje tjednika Novosti iz državnog proračuna. Savjet za nacionalne manjine je, naime, tom mediju dodijelio jednak iznos državnog novca kao i 2025. kada je, istina, pod pritiskom DP-a on bio umanjen za 35 posto.

SNV nije zadovoljan

No, Domovinski pokret imao je značajno veće ambicije. Njegov saborski zastupnik Stipo Mlinarić je sredinom studenog optimistično najavio da je odzvonilo državnim subvencijama za tjednik koji nacionalna desnica smatra protuhrvatskim.

- Sredstva za srpske Novosti već su smanjena za 200 tisuća, a iduće godine će biti potpuno ukinuta. Vi dobro znate da u proračunu nema stavke kojom se financiraju Novosti i TV Vida. Da ima, Domovinski pokret ne bi digao ruku za taj proračun. Novac se u proračunu izdvaja za sve nacionalne manjine, pa ga onda one u Savjetu za nacionalne manjine između sebe raspoređuju. To ste u pravu, ali to će se promijeniti, odgovorio je Mlinarić prije tri mjeseca u programu HTV-a kritički nastrojenim čelnicima oporbene desnice.

PIXSELL

Novosti su nominalno dobile kao i 2025., ali je faktično taj novac opet smanjen jer je došlo do povećanja sredstava za potrebe svih nacionalnih manjina. Svi su, znači, dobili više, a SNV i Novosti, ukupno gledajući, manje

Boris Milošević

Ne treba sumnjati da je predsjednik Domovinskog pokreta Ivan Penava proteklih tjedana nastojao uvjeriti premijera Andreja Plenkovića u nužnost obustave proračunskog novca za Novosti, ali, eto, nije uspio. Savjet za nacionalne manjine, čiji su članovi isključivo pripadnici nacionalnih manjina, među kojima i osmero njihovih zastupnika, formalno je neovisno tijelo. No, utjecaj Vlade na Savjet je neosporan. Nije zamislivo da su predstavnici nacionalnih manjina sami od sebe prošle godine odlučili oduzeti Novostima 200 tisuća eura. Uostalom, Penava i drugi dužnosnici Domovinskog pokreta hvalili su se da su upravo oni za to zaslužni. Dakle, Plenković je 2025. donekle popustio DP-u, ali sada je odbio povući potez koji bi vjerojatno doveo do gašenja Novosti.

Međutim, u Srpskom narodnom vijeću, koje je izdavač ovog tjednika, nisu time do kraja zadovoljni. Razlog je činjenica da je Savjet za nacionalne manjine za 2026. raspolagao većim novcem za kulturnu djelatnost nacionalnih manjina nego lani, a Novosti su ostale na identičnom iznosu. Unatoč tome što je SNV za tu svrhu tražio rast s 400 na 700 tisuća eura.

VIŠE ZA MANJINE
Savjet za nacionalne manjine za 2026. je raspolagao većim novcem za kulturnu djelatnost manjina nego lani, ali Novosti su ostale na identičnom iznosu

Presedanska odluka

- Novosti su nominalno dobile kao i 2025., ali je faktično taj novac opet smanjen jer je došlo do povećanja sredstava za potrebe svih nacionalnih manjina. Svi su, znači, dobili više, a SNV i Novosti, ukupno gledajući, manje. Naravno da ne možemo time biti zadovoljni. Teško mi je reći što se tu sve događalo, ali siguran sam da je Domovinski pokret radio pritisak i to nikako ne može biti dobro. Domovinski pokret krivim za stvaranje te percepcije da su Novosti antihrvatski medij i da SNV djeluje protiv interesa Hrvatske, što u potpunosti odbacujem, rekao nam je predsjednik Srpskog narodnog vijeća Boris Milošević.

Zanimalo nas je smatra li kolege u Savjetu za nacionalne manjine odgovornima jer se nisu othrvali pritisku Domovinskog pokreta.

- Ne bih mogao to procijeniti. Prošlogodišnja odluka o smanjenju novca za Novosti bila je presedanska, nikad ranije Savjet za nacionalne manjine nije tako postupio. Mislim da je Savjet tada poklekao pod pritiskom. Sredstva nam ovaj put kao nisu smanjena, ali, ponavljam, to nas ne zadovoljava, zaključio je Milošević.

Dražen CIGLENEČKI

Uklonjen Šoškoćaninov mauzolej

Kako bi nekako neutralizirali dojam objektivno gubitničkog političkog tjedna za Domovinski pokret, svi zastupnici te stranke jučer su se okupili kao podrška svom predsjedniku Ivanu Penavi dok je on objavljivao »lijepu vijest za hrvatsku javnost, hrvatske građane i hrvatsku državu u cijelini«.

- Danas možemo reći da smo, uz uklanjanje SDSS-a iz vlasti, ispunili jedno od svojih ključnih obećanja, konačno je uklonjen mauzolej Vukašina Šoškoćanina u Borovu. Tom se građevinom dulje od 30 godina veličao četnički vojvoda, koji je izravno odgovoran za masakr 12 hrvatskih redarstvenika u svibnju 1991. u Borovom Selu. Svi se trebamo upitati kakav smo narod i država kada je tako dugo to postojalo na teritoriju Hrvatske i je li bilo nužno da se pojavi Domovinski pokret, da dobije podršku značajnog dijela naroda kako bi se mauzolej uklonilo, izjavio je Penava, opisujući koliko je ovo veliki uspjeh DP-a. Ni on ni Mlinarić nisu spomenuli da je ukidanje državnog financiranja tjednika Novosti također bilo među glavnim predizbornim zahtjevima i postizbornim obećanjima Domovinskog pokreta. Zastupnik Mlinarić kazao je da rušenje Šoškoćaninovog mauzoleja, započeto u studenom sukladno izmjenama Zakona o grobljima, predstavlja poklon DP-a »braniteljima koji su stvarali demokratsku i neovisnu Hrvatsku«.

Epidemija uzima maha

Crvenokljuni labudovi ugibaju zbog ptičje gripe

ZAGREB Ptičja gripa razlog je povećanom broju uginuća labudova u dvije hrvatske županije. Kako je priopćilo Ministarstvo poljoprivrede, šumarstva i ribarstva, dana 6. veljače ponovno je potvrđena visokopatogena influenca ptica (VPIP) podtipa H5N1 u dva crvenokljuna labuda na području ribnjaka u naselju Pisarovina, općini Pisarovina u Zagrebačkoj županiji. Na ribnjaku u Pisarovini zamijećeno je povećan broj uginuća crvenokljunih labudova, a uginućima su prethodili neurološki klinički znakovi karakteristični za ovu vrstu divljih ptica - gubitak ravnoteže, plivanje u krug i spuštanje glave i vrata na vodenu površinu, navodi se u priopćenju.

Radi se o trećoj lokaciji na kojoj je influenca potvrđena ove godine u crvenokljunih labudova. Naime, tri crvenokljuna labuda pronađena su uginula na području jezera Jegediš u Koprivničko-križevačkoj županiji, a dva crvenokljuna labuda pronađena su na području jezera Šoderica u Koprivničko-križevačkoj županiji.

Od jeseni prošle godine brojne europske zemlje bilježe snažan porast broja izbijanja VPIP kod divljih ptica, a u Europi su zabilježene i epidemije VPIP u peradi i ptica i ptica u zatočeništvu.

Kako navodi Ministartvo poljoprivrede, ove godine nastavlja se vrlo visoka pojavnost i cirkulacija virusa VPIP, ne samo u peradi i ptica već i u nekih vrsta sisavaca.

- Povećana uginuća kao i povećani broj slučajeva ove bolesti u divljih ptica ukazuje na važnost provedbe svih propisanih mjera koje za cilj imaju rano otkrivanje i sprječavanje daljnjeg širenja bolesti na objekte s domaćom peradi, prvenstveno kako bi zaštitili zdravlje peradarskih jata odnosno umanjili ekonomske štete i gubitke u peradarskoj proizvodnji, ističe Ministarstvo i podsjeća da su na snazi mjere za sprječavanje pojave i širenja influence ptica na području Hrvatske sukladno kojima »su subjekti obvezni prijaviti veterinarima povećana uginuća, pojavu kliničkih znakova koji mogu upućivati na influencu ptica te promjene u parametrima proizvodnje- smanjena nesivost, smanjeno uzimanje vode ili hrane, lošija kvaliteta ljuske jaja«. Dodatno, sva perad i ptice u zatočeništvu moraju se držati na način da je spriječen njihov kontakt s divljim pticama.

- U slučaju pronalaska bolesnih, umirućih ili uginulih divljih ptica, apeliramo na sve građane da ih ne diraju, već da u takvim situacijama obavijeste nadležne veterinarske organizacije ili nazovu dežurni telefon za dojavu 099/4392-507, zaključuje Ministarstvo poljoprivrede.

D. PAVLOVIĆ

OPASAN SOJ

Potvrđena je visokopatogena influenca ptica (VPIP) podtipa H5N1 u dva crvenokljuna labuda na području ribnjaka u općini Pisarovina u Zagrebačkoj županiji

Arhiva NL

Epidemija ptičje gripe zamijećena u Zagrebačkoj županiji

Bivši maneken Robert Di Caprio

GORAN KOVAČIĆ/PIXSELL

BANDA Narkodileri i prevaranti kod suca istrage

Di Caprio i devet jataka iza brave

Sudac istrage Di Caprijevu nevjenčanu suprugu Iris Kramarić poštedio je boravka u istražnom zatvoru, branit će se sa slobode uz obvezu redovitog javljanja policiji

Vladimir MRVOŠ

Sudac istrage Županijskog suda u Rijeci Vlado Bosner odredio je istražni zatvor za desetoricu osumnjičenika u sklopu velike USKOK-ove istrage protiv zločinačkog udruženja. Njih se tereti za preprodaju najmanje 60 kilograma raznih vrsta droga, omogućavanje trošenja narkotika te pranje novca kroz nekretnine. Osumnjičenici su privedeni pred istražnog suca u četvrtak u večernjim satima, nakon što su tijekom dana ispitani u riječkom USKOK-u.

Kao navodni vođa skupine označen je 38-godišnji Robert Di Caprio, bivši maneken, kojemu je određen istražni zatvor, a nekad se prezivao Jotanović. Njegov odvjetnik Velimir Došen najavio je žalbu na ovu odluku, ističući kako Di Caprio do sada nije osuđivana osoba te da se protiv njega tek vodi kazneni postupak.

S druge strane, Di Caprijeva supruga Iris Kramarić izbjegla je odlazak iza rešetaka. Sudac istrage odbio je prijedlog USKOK-a za određivanjem istražnog zatvora te joj odredio mjeru opreza - obvezno redovito javljanje policiji. Njezin branitelj, odvjetnik Pero Radić, izrazio je zadovoljstvo ovakvom odlukom.

- Zadovoljan sam što protiv Iris Kramarić nije određen istražni zatvor jer je očito da se u njezinom slučaju radi o minornim kaznenim djelima, rekao je Radić.

Istragom je obuhvaćeno ukupno 15 osoba, 14 hrvatskih i jedan državljanin BiH. Prema navodima USKOK-a, skupina je operirala od listopada 2024. do veljače 2026. godine. DiCaprio se tereti da je financirao nabavu kokaina, amfetamina, MDMA-a i marihuane na području Zagrebačke županije te organizirao transport prema Rijeci.

Angažirani kuriri su u najmanje pet navrata prevezli 60 kilograma droge koja se potom vagala i miješala s punilima u »sigurnim kućama« na Kvarneru. Ilegalna zarada, procijenjena na najmanje 100.000 eura, transportirana je redovnim autobusnim linijama Rijeka - Zagreb. Dio novca uplaćivan je na privatne račune preko zaposlenika prijevozničkog poduzeća kako bi se prikazao kao legalan prihod. Za sedmero osumnjičenika istražni zatvor je određen zbog opasnosti od ponavljanja djela, dok su kod ostalih presudili opasnost od bijega i utjecaj na svjedoke.

Lažnim ugovorima do vile na Tuškancu

Istraga protiv bivšeg manekena Roberta Di Caprija i njegovih suradnika otkrila je nevjerojatan modus operandi kojim su se domogli vrijednih nekretnina. U središtu afere nalazi se obiteljska kuća u elitnom zagrebačkom naselju Tuškanac, koja je u manje od dva mjeseca promijenila nekoliko fiktivnih vlasnika uz pomoć krivotvorene dokumentacije. Iako su stvarni vlasnici redovito održavali imanje, kriminalna skupina je, prema sumnjama USKOK-a, pokrenula seriju ekspresnih prijenosa vlasništva. Ključni detalji istrage pokazuju da je nekretnina prebacivana s osobe na osobu iz Mađarske i Njemačke koristeći lažne ugovore. Posljednji u nizu vlasnika upisan je u siječnju ove godine na temelju zajma od 700.000 eura, što je iznos višestruko manji od stvarne tržišne vrijednosti te elitne lokacije. Slučaj je otvorio ozbiljna pitanja o sigurnosti zemljišnih knjiga, jer su malverzacije prošle pored javnih bilježnika i sudskih referenata bez dodatnih provjera. Istragom je obuhvaćen i imućni poduzetnik iz Makarske s njemačkom adresom, a koji je trenutno nedostupan hrvatskom pravosuđu jer se nalazi u BiH.

Surovi zločin šokirao Međimurje, susjedska svađa oko zemlje završila tragedijom

Ubio susjeda pa sebe zbog sudskog spora oko međe

Ubijen je Damir Novak (65), karikaturist i predsjednik Općinskog vijeća Sveti Juraj na Bregu

Svađa oko međe rezultirala je smrću dvije osobe u Međimurju. Riječ je o ubojstvu i samoubojstvo koje se jučer oko 14 sati dogodilo u mjestu Mali Mihaljevec nedaleko od Čakovca. Smrtonosni hitci ispaljeni su iz automatske puške.

Međimurska Policijska uprava dojavu o pucnjavi i da je jedna osoba mrtva, dobila je nešto prije 14 sati, nakon čega je na intervenciju izašlo nekoliko policijskih patrola, uključujući i policajce iz interventne postrojbe. Dolaskom na mjesto pucnjave, policajci su potvrdili istinitost informacije koju je dojavila jedna od susjeda. Kada su dobili informaciju da je ubojica s automatskom puškom otišao prema obližnjoj šumi, interventni policajci su, i sami naoružani puškama, krenuli prema njemu. Nedugo potom iz smjera šume se začuo jedan hitac. nekoliko minuta kasnije stigla je informacija kako je osoba koja je usmrtila mještanina počinila samoubojstvo.

Policija je na mjestu ubojstva u Malom Mihaljevcu, ali i na drugoj lokaciji u šumi, počela s očevidom kojima je rukovodio djelatnik Županijskog državnog odvjetništva. Iz Policijske uprave međumurske su priopćili kako je očevid u tijeku, te da će o detaljima zločina izvijestiti naknadno, po završetku očevida.

IGOR KRALJ/PIXSELL

Relativno mirni kraj uznemirio je novi zločin

Kako su susjedi ispričali novinarima, ubijeni i ubojica bili su rodbinski povezani, no bili su u svađi zbog međe. Svađa je završila na sudu, a ubojica je nedavno izgubio sudski spor. Na žalost, svađa je završila na jeziv način - ubojstvom i samoubojstvom.

Kuću i ulicu u kojoj se dogodilo ubojstvo, policajci su ogradili policijskom trakom, a tijekom očevida tamo je uz brojna policijska vozila, bilo parkirano i vozilo hitne pomoći. Tijekom poslijepodnevnih sati, u kuću su ušli policijski forenzičari i zamjenik Županijskog državnog odvjetnika iz Čakovca. Lokalni portal emdjiumurje.hr izvijestio je kako je ubijen poznati međimurski i svjetski karikaturist Damir Novak (65), SDP-ov predsjednik Općinskog vijeća Općine Sveti Juraj na Bregu. Ubio ga je susjed Dragutin Srnec (68)

M. BUGARIĆ

rijeka

Kontakt redakcije: rubrika.rijeka@novilist.hr

KOD INE NA VEŽICI SUŽENIM TRAKOM

RIJEKA Od 9. do 12. veljače, zbog radova na nadstrešnici na maloprodajnom mjestu Ine na Vežici, u Ulici Franje Belulovića 13, promet će se odvijati prema privremenoj regulaciji, jednim prometnim trakom. Iz Ine pozivaju sudionike u prometu na oprez i poštovanje privremene signalizacije. (S. G.)

S kamika i mora

Piše Slavica MRKIĆ MODRIĆ

Tomson, Kramp i Lopata

Ako vas zanima, od one noći kad san bila Čak Noris i Džeki Čen va jednomu, bila san dobra. Mirna kod bubica ka spi snon pravednika. To se baš i ne more reć za moju Roditeljicu aš sako jutro kad se stane govori kako ni niš spala, a i ono malo ča je da j' to bilo - piši kući propalo. Sad je drugi par rukavi ča se to ča govori ni istina aš ju je čut kako hrče do Crekvine na Kastvu i nazada. Pravin se da j' to jušto tako kako govori i pitan ju da ča će reć da ne more spat, a ona odgovara kako ne bin ni ja da iman njeji problemi. Tu malo stanen aš saki od nas najbolje znan ča ga žuli, a za iskreno reć, i prestrašila san se aš san mislela da ju neš boli, pa san onako potiho pitala - a, ča te to tako muči? Ona odgovara - a, ča me neće. Telice, ča ne vidiš da j' celi svit šal mater ženit. To se već ne zna ni ki koga, ni zač. Ljudi su lačni, ubijaju se kod muhi, boli na se strani, svadi se saki sa saken, mladi su objesni, a za stari nikoga ni briga. Ni da ni va pravu, ma ja san odahnula aš - dobro je, leh je depresija. A ja znan jako dobro kako ju z toga stanja zivuć - tako da ju razjadin. A znan i ča ju more razjadit. Pitan - biš ti šla na Tompsona na Trsat. Ako biš, popeljat ću te. Odgovara - da ča leh bin, od dešpeta sen aš ne volin kad neki nekomu neš zabranjuje. Pitan - pa zač onda ti mane celi život provevaš se zabranit osin disat. Ne seri, doletelo je kod z topa. Ja tebe celi život učin pameti, ma badava mi.

Eto, ki će koga ako ne svoj svoga. Nastavljan ja z Tompsonon i povedan njoj kako po fejzbuku gre neka pošalica va koj piše kuda će se pasat oni ki gredu na Tompsona, a parkiraju se na Delte. Piše preko Parka oslobođenja, uz spomenik oslobođenja Rijeke od fašizma, do Titovog trga, pa uzbrdo Bulevardom oslobođenja, Šetalištem Ivana Gorana Kovačića..., do Trga Viktora Bubnja pa va Dvoranu Mladosti. Još su neš dopiševali ma se već ne moren domislet. Ona me gljeda i govori - ča timi ne bi bilo lagje da su napisali da se na Tomsona v Rike gre putevima AVNOJ-a. I nastavlja - ča ljuden neće se past napamet. Govorin njoj kako j' to izazvalo vele polemike i zajedno podelilo ljudi, a ona govori kako j' to očekivano aš da se pu nas odvavek si deli, a ča se nje tiče da bi ona sen ki parkiraju na Delte i gredu na Tomsona rekla da gredu preko Trsaškeh stub i Svetišta i da su začas va Dvorane. Pitan ju ča bi to onput bilo - v Rike putevima vjere na Tomspona, a ona odgovara da je to jušto tako kako san rekla. Onput ju pitan da ča se njoj ta Tompson baš jako pijaža, a ona odgovara - a, zač mi se ne bi? Pristojan je čovik, poštiva stari ljudi, dela svoje delo i ni stalno po televizije da bi povedal pizdarije. Napominjen joj da se njemu spočitava da poveda ono ča baš pu nas i ni dozvoljeno, a ona će - pu nas i mnogi drugi delaju štošta ča ni dozvoljeno pa nikomu niš. Niki jih ne razapinje ni ne ganja.

Ako j' već tomu tako kako govoriš, postoje zakoni i kazni, pa ako ki koga ima za ča kaznit neka ga kazni, ma zabrana ni rešenje. I šlus. Ča j' to znak da već nećemo o Tompsonu, pitan ju? Ča se mane tiče moremo do jutra, tr ti ga poznaš, ja san ga leh na televiziju videla. Mama, ne poznan ga, leh san dva put š njin povedala aš mi j' to delo, a treti put šla va Dražice na koncert aš moran sakamo nos zagnjest. A, i on sakin poveda, besedi su s kemi je otela zaključit ovu temu, ma njoj nisan dala pa san dodala da se slažen š njun da niki nikomu ne treba niš zabranjivat ako za to ne postoje zakonske osnovi, ma da mislin da se okol toga ne trebe pojidat aš da Tomsonu i njegovomu »pastirskomu roku« ne more niki stat na kraj. Misliš ti reć da smo mi zemlja čobani, pita me sa narogušena, a ja odgovaran - to si ti rekla, ja ne. Onput san brzo prehitila temu da ne izbije treti svjetski, pa rekla da će bit vagun ljudi na Trsatu i da j' sen ki ne misle na koncert bolje ne poć ni blizu. Odgovara - to me ne pojida, aš ne gren nikamo, ma jadna palenta onen ki tamo bivaju aš će bit napol vreštu. Još me pita da kuliko ljudi more stat va Dvoranu mladosti i ako ima dosti hitneh i osoblja aš da j' na televiziju gledala kako smo po ten pitanju va deficitu. Rekla san da j' se pod kontrolun i da se ne mora okol toga pojidat, i dodala da ni ja ne gren na Tomsona pa j' odahnula, nasmela se i pitala - si čula da j' v Rike prodano šest karat za film o onoj Lopate. Koj lopate, pitan ja, a ona će - telice, Lopate od Krampa. Ok, misija uspješno provedena, depresija j' šla mater ženit.

ARHIVA NL

ZAPAD - ISTOK
U smjeru zapad - istok promet će se odvijati Kumičićevom naizmjenično lijevom i desnom prometnom polovinom kolnika, uz devijaciju kod ulice Tihovac

Na raskrižju Kumičićeve i Radničke zabranjuje se lijevo skretanje

RADOVI Od sutra poseban režim prometa na Krimeji

Zatvara se dio Kumičićeve ulice

Zbog izgradnje vodovodne i kanalizacijske mreže bit će zatvoren dio Kumičićeve u smjeru istok - zapad od raskrižja s Mihanovićevom do raskrižja s Kvaternikovom. Promet će se usmjeravati na Mihanovićevu, a autobusi na Kampus, Kontuševu i Kvaternikovu

Sanja GAŠPERT

RIJEKA Od nedjelje, 8. veljače od 8.30 sati pa do završetka građevinskih radova, za sav promet zatvara se dio Kumičićeve ulice, od križanja s Mihanovićevom ulicom prema centru grada. Tvrtka Gener 2 toga će dana započeti građevinske radove na izgradnji vodovodne i kanalizacijske mreže u Kumičićevoj ulici, na dionici od kućnog broja 73 do kućnog broja 55A.

Duljina dionice iznosi 280 metara, a u zoni izvođenja radova bit će uspostavljena nova privremena regulacija prometa. Na toj dionici uvodi se privremeni režim jednosmjernog prometa, i to od raskrižja s Kvaternikovom ulicom do raskrižja s Mihanovićevom, u smjeru od zapada prema istoku. Promet će se odvijati naizmjenično lijevom i desnom prometnom polovinom kolnika, uz devijaciju (povremeno izmještanje) u području privoza ulice Tihovac.

Prometni smjer od istoka prema zapadu i prema centru grada bit će usmjeren putokaznom signalizacijom gradilišta na Mihanovićevu ulicu, dok će autobusne linije koristiti Kontuševu i Kvaternikovu ulicu, sukladno prijedlogu Autotroleja.

Autobusna stajališta

Autobusne linije 2, 7, 7A, 25, 26 i 27A prometovat će privremenim trasama. U smjeru centra grada linije prometuju kako slijedi: linija 2 prometuje redovnom trasom do križanja ulica Slavka Krautzeka i Tome Strižića, zatim privremenom trasom ulicama Martina Kontuša i Kvaternikova do stajališta Teta Roža, nakon čega nastavlja redovnom trasom; linije 7 i 7A prometuju redovnom trasom do kružnog toka Sušak, zatim privremenom trasom Kampus - Sveučilišna avenija - Slavka Krautzeka - Martina Kontuša - Kvaternikova do stajališta Teta Roža te dalje redovnom trasom; linije 25, 26 i 27A prometuju redovnom trasom do Sv. Ane, zatim privremenom trasom ulicama Dr. Zdravka Kučića, Brdo i Kvaternikova do stajališta Teta Roža, nakon čega nastavljaju redovnom trasom.

U smjeru iz centra sve navedene linije prometuju redovnim trasama.

Trepćuće svjetlo

Za vrijeme izvođenja radova linija 2 na privremenoj trasi koristi sva usputna stajališta linije 6, linije 7 i 7A na privremenim trasama koriste sva usputna stajališta kroz Kampus te stajališta linija 2 i 6, linije 25, 26 i 27A na privremenoj trasi koriste autobusna stajališta Podvežica market i Teta Roža (Kvaternikova ulica).

Za vrijeme trajanja radova autobusno stajalište Teta Roža u smjeru centra neće biti u funkciji. Na postojećem semaforiziranom raskrižju Kumičićeva/Kvaternikova/Krimeja zadržava se dosadašnji režim prometa i postojeći ciklusi rada semafora.

Na istočnoj strani raskrižja, odnosno na raskrižju Mihanovićeva/Radnička/Kumičićeva, ukida se postojeća semaforska signalizacija te se stavlja u režim žutog trepćućeg svjetla. Na privozu ulice Tihovac vozila se usmjeravaju na obavezno skretanje udesno u jednosmjerni tok prometa, dok se na privozu Radničke ulice uvodi zabrana lijevog skretanja. Pješački promet odvijat će se sukladno postojećem stanju.

Iz Prometnog centra Grada Rijeke mole građane za razumijevanje i strpljenje tijekom izvođenja radova. Radovi se odvijaju u sklopu EU projekta riječke aglomeracije »Poboljšanje vodno-komunalne infrastrukture na području aglomeracije Rijeka« i dio su radova u sklopu grupe radova Lot B.

Čistoća upozorava na alarmantan porast uništavanja spremnika za otpad

Prijaviti svaki vandalizam

RIJEKA Iz KD-a Čistoća upozoravaju kako u posljednje vrijeme svjedoče alarmantnom porastu namjernog uništavanja spremnika za otpad na brojnim lokalitetima - od Rešetara i ulice Štivar (Kastav), preko Zameta, Kantride, Krnjeva i Pehlina, do Škrljeva i drugih područja.

- Nedvojbeno je utvrđeno da se radi o grubom vandalizmu i namjernom teškom oštećivanju imovine Čistoće - otkidanju dijelova spremnika, sabotiranju brava čavlima, udaranju spremnika motornim vozilima te čak njihovom zapaljenju. Na pojedinim lokacijama spremnici se devastiraju već dan nakon popravka. Ovakvo ponašanje izravno onemogućuje redovito i kvalitetno pružanje usluge te predstavlja ozbiljnu financijsku i sigurnosnu prijetnju, kažu u Čistoći.

Napominju da svaka financijska šteta nastala vandalizmom ulazi u trošak poslovanja i dugoročno se neizbježno prelijeva na krajnje korisnike kroz cijenu usluge, jer se sredstva za sanaciju moraju osigurati iz istog sustava. Dodatno, korisnicima čiji su spremnici uništeni ili disfunkcionalni upravo je uskraćena mogućnost adekvatne i pravovremene usluge, što izravno narušava svakodnevni standard života u tim sredinama. Čistoća svaku štetu prijavljuje policiji i nadležnim institucijama s ciljem identifikacije i sankcioniranja počinitelja te sprječavanja daljnjih incidenata.

- Pozivamo korisnike da svako uočeno vandaliziranje spremnika prijave, po mogućnosti uz fotografiju lokacije, na e-mail adrese info@cistoca-ri.hr ili cistoca.rijeka@cistoca-ri.hr, kako bi se mogle podnijeti prijave nadležnim službama i odgovorni počinitelji sankcionirali, poručuju iz Čistoće.

S. GAŠPERT

KD ČISTOĆA

Oštećen spremnik u Ulici braće Bačić

Ekonomski fakultet Sveučilišta u Rijeci

IVOR MAŽAR

Prvi korak prema profesionalnoj karijeri

DAN STRUČNIH PRAKSI OKUPIO STUDENTE I TVRTKE

RIJEKA Dan stručnih praksi Ekonomskog fakulteta Sveučilišta u Rijeci okupio je studente i predstavnike organizacija iz javnog i privatnog sektora te potvrdio važnost izravnog povezivanja akademskog obrazovanja i stvarnih potreba tržišta rada. Događanje je organizirano u suradnji s Centrom za karijere EFRI, s ciljem pružanja studentima završnih godina priliku da naprave prvi konkretan korak prema profesionalnoj karijeri.

Navodeći da je Dan stručnih praksi jasan pokazatelj strateške usmjerenosti Ekonomskog fakulteta prema snažnijem povezivanju obrazovanja i gospodarstva, prodekanica za suradnju s gospodarstvom i poslovanje i voditeljica Centra za karijere EFRI, izv. prof. dr. Vesna Buterin, istaknula je da se studentima ne nudi samo znanje, već i konkretna prilika za njegovu primjenu u stvarnom poslovnom okruženju.

- Kroz ovakve inicijative sustavno jačamo njihovu zapošljivost, profesionalne i komunikacijske vještine te ih pripremamo za realne izazove tržišta rada. Istodobno, organizacijama omogućujemo izravan kontakt s motiviranim i kvalitetno educiranim mladim ljudima, čime stvaramo održiv model suradnje na dobrobit cijele zajednice, kazala je Buterin.

Iznoseći da je sudjelovanje na Danu stručnih praksi potvrdilo koliko je važno biti u izravnom kontaktu sa studentima koji tek ulaze u svijet rada, voditeljica ljudskih resursa Jadran hotela Rijeka, Kristina Zajc, dodala je da studenti pokazuju velik interes za njihovu tvrtku, ali i visoku razinu motivacije, znanja i profesionalnosti koju su studenti pokazali tijekom razgovora.

- Trenutačno smo u procesu odabira među brojnim kvalitetnim kandidatima, pri čemu nam je cilj pronaći osobu čiji se potencijal, interesi i vještine najbolje uklapaju u određenu poziciju. Ne gledamo na stručnu praksu samo kao na ispunjavanje studijske obveze, već kao na priliku za smisleno učenje, razvoj i dugoročnu profesionalnu orijentaciju. Vjerujemo da kvalitetna stručna praksa nadilazi formalni dio studija te predstavlja važan temelj za izgradnju buduće karijere za studente, dok je za nas poslodavce ova suradnja vrijedno iskustvo i prilika za prepoznavanje budućih talenata, rekla je Zajc.

Izvršna direktorica Atlas International d.o.o., Ivona Džafić,napomenula je da je Dan stručnih praksi EFRI omogućio spajanje poduzetništva i akademske zajednice u jednom od segmenata koji su nužni za napredak obje strane - zapošljavanju.

- Dobili smo sažet uvid u same interese studenata za njihovim praktičnim dodatnim obrazovanjem, te istovremeno, moguću nadopunu našim radnim mjestima. U poduzetničkom kolektivu uvijek postoje zanimljivi zadaci za studente kojima mogu mnogo naučiti, a poduzeće dobiti kreativni potencijal i podršku koji ponekad nedostaje. Svaka studentska praksa poduzeću i studentu nudi upoznavanje potencijalnog kandidata i budućeg radnog mjesta in situ, zaključila je Džafić.

I. ŠESTAN KUČIĆ

AGONIJA Radnici tvornice stolica i dalje bez plaća

Drvna industrija Klana trenutačno zapošljava stotinjak radnika

A. KRIŽANEC

Inspekcija obavlja nadzor u DI Klana

Predmet nadzora inspekcije rada je neisplata plaća koja radnicima kasni mjesecima. Direktor Miladin Marković dva dana nije odgovarao na naše pozive, no javio nam se jedan radnik koji tvrdi da je predzadnjeg dana prošle godine dobio plaću za rujan

Orjana ANTEŠIĆ

KLANA Nema indicija da se bilo što pomaknulo u Drvnoj industriji Klana čijih stotinjak preostalih radnika mjesecima nije primilo plaću. Direktor i vlasnik ove tvornice stolica Miladin Marković prije mjesec dana najavio je skoro okončanje ove agonije, tvrdeći da je u finalnim razgovorima s bankama oko realizacije kredita kojim bi pozatvarao obveze tvrtke i osigurao potrebna obrtna sredstva. To se, prema njegovim navodima, trebalo realizirati tijekom siječnja.

Tvrtka u blokadi

Polako se primiče sredina veljače, a podaci s Poslovna.hr ukazuju da su računi ove tvrtke već dobrih dvadesetak dana u blokadi, točnije od 14. siječnja. To nije prvi put da su računi tvrtke u blokadi, od srpnja prošle godine bili su ukupno deset puta, no aktualna blokada dosad je najdulja.

Za razliku od ranije, kada se Marković spremno odazvao našem pozivu, naši pokušaji da s njim stupimo u kontakt ovog puta nisu uspjeli.

Ovih dana za pomoć nam se obratio i jedan radnik DI Klana koji navodi da je od ljeta na bolovanju, a zadnje novce koje je vidio na svom računu bila je plaća za rujan koja mu je isplaćena - predzadnjeg dana prošle godine.

Iz Državnog inspektorata izvijestili su nas kako je u DI Klana u tijeku nadzor inspekcije rada zbog neisplate plaća.

- O rezultatima ne možemo izvijestiti sve dok se u inspekcijskom nadzoru potpuno ne utvrdi činjenično stanje i ovisno o utvrđenome poduzmu sve propisane zakonske mjere, zaključuju iz Inspektorata u dopisu.

Marković je početkom ove godine ustvrdio kako radnicima nisu isplaćene plaće za listopad, pa nadalje. Za krizu koja lomi ovu klanjsku tvornicu stolica kazao je da je najvećim dijelom proizišla iz okolnosti da je njihov nekadašnji većinski vlasnik, Klana Italia s.r.l., ujesen 2023. godine završio u stečaju. Preko Klana Italije distrubiralo se više od 70 posto izvoza iz klanjskih pogona, da su bili njihovi glavni prodavatelji te da je neminovno bilo da će se posljedice njihovog stečajnog postupka odraziti i na DI Klana, argumentirao je Marković.

Promjena vlasnika

Iz zadnjeg dostupnog financijskog izvješća o poslovanju DI Klana, onom za 2024. godinu, uočili smo objašnjenje o promjeni vlasničke strukture. Tako se navodi da je prije otvaranja stečaja Klana Italia s.r.l., a temeljem dospjelog potraživanja, DI Klana aktivirala založno pravo na dionicama društva u vlasništvu talijanske tvrtke, pa vlasničku strukturu DI Klana otada čine Miladin Marković s 48,79 posto dionica, na vlastite trezorske dionice DI Klana otpada 42,08 posto, manjinski dioničari drže 3,08 posto, dok je 6,05 posto još uvijek u vlasništvu Klana Italia s.r.l. u stečaju.

> *O rezultatima ne možemo izvijestiti sve dok se u inspekcijskom nadzoru potpuno ne utvrdi činjenično stanje i ovisno o utvrđenome poduzmu sve propisane zakonske mjere, zaključuju iz Inspektorata u dopisu*
>
> Državni inspektorat

Direktor Marković u ranijem razgovoru najavio je da bi se tijekom siječnja sa stečajnom upravom Klana Italia s.r.l. trebao potpisati sporazum s kojim će se, kako je formulirao, regulirati svi njihovi zaostali odnosi. Je li se taj dio obistinio, nije poznato s obzirom na to da Marković zadnja dva dana nije odgovorio na naše pozive i poruke.

Općinski odbor HDZ-a Kostrene u novom sazivu zalagat će se za realizaciju projekata koji podižu kvalitetu života

Kostrenski HDZ za snažnije socijalne mjere

Općina treba osigurati sufinanciranje premije dopunskog zdravstvenog osiguranja za umirovljenike, smatra Josip Dešić

KOSTRENA Novoizabrani predsjednik Općinske organizacije HDZ-a Kostrena Josip Dešić, nakon prve sjednice Općinskog odbora u novom sazivu i pod novim vodstvom poručio je članovima kako je pred stranačkom organizacijom razdoblje snažnijeg povezivanja s mještanima i realizacije konkretnih projekata koji podižu kvalitetu života u Kostreni.

- Zadovoljni smo što započinje realizacija projekta izgradnje zgrade sa 16 stanova u naselju Vrh Martinšćice u okviru Programa društveno poticane stanogradnje, koji je HDZ zagovarao još prije deset godina. Riječ je o važnom iskoraku za mlade obitelji kojima želimo omogućiti prvu nekretninu po priuštivim uvjetima, uz istodobno unapređenje prometne sigurnosti kroz izgradnju novog rotora kod dječjeg igrališta, istaknuo je Dešić.

Naglasio je i kako kostrenski HDZ nastavlja zagovarati snažnije socijalne mjere i smatra kako Općina Kostrena treba osigurati sufinanciranje premije dopunskog zdravstvenog osiguranja za umirovljenike, kao i potpuno besplatan javni prijevoz za umirovljenike, osobe starije od 65 godina te nezaposlene starije od 60 godina, po uzoru na dobre prakse susjednih sredina.

Općinski odbor HDZ-a je također izrazio zadovoljstvo početkom realizacije HDZ-ova prijedloga izgradnje Boćarskog doma u Žuknici, projekta koji će dodatno obogatiti društveni i sportski život mjesta.

- Naš je cilj jačati zajedništvo, širiti članstvo i još snažnije povezati stranku s građanima. Kostrena treba aktivne ljude, otvoreni dijalog i projekte koji donose konkretne rezultate, zaključio je Dešić.

B. ČALUŠIĆ

Članovi novog saziva Općinskog odbora HDZ-a Kostrene

DAN CRVENIH HALJINA **Akcija posvećena prevenciji neurološke bolesti kod žena**

Moždani udar ne pita ni tko ste ni u koje vrijeme će doći

Neurolozi upozoravaju da se ranije smatralo da je moždani udar češći u starijih osoba i u muškaraca, ali danas se smatra da je učestaliji kod žena u mlađoj i u starijoj dobi. Stoga je važno osvijestiti simptome moždanog udara kod žena kao specifičnog oblika ove bolesti i važnosti njegove prevencije

Barbara ČALUŠIĆ
Snimio Dean MICULINIĆ

Veliki odaziv na edukativna predavanja o moždanom udaru u gradskoj vijećnici

RIJEKA ›› Medicinska sestra Klinike za neurologiju Kliničkog bolničkog centra Rijeka Đurđica Jurčević ima 58 godina i kaže za sebe da svakoga dana uživa u životu. Takav je stav prihvatila prije nepunih godinu dana, kada je u svibnju doživjela moždani udar.

- Bila je subota. Najnormalnije sam se ustala i ništa nije ukazivalo da će mi se tako nešto dogoditi. Imala sam planove što ću raditi poslijepodne i navečer. Otišli smo u grad i najprije su krenuli problemi s vidom, isprekidana slika koja je trajala par sekundi i tako u par navrata.

Najnormalnije sam se ustala i ništa nije ukazivalo da će mi se tako nešto dogoditi. Najprije su krenuli problemi s vidom, isprekidana slika koja je trajala par sekundi i tako u par navrata. Onda se pojavila jaka glavobolja kakvu nisam osjetila nikad u životu, a potom više nisam mogla govoriti

Đurđica Jurčević, medicinska sestra s Neurologije

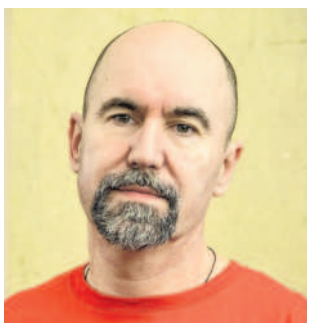

Ranim prepoznavanjem nespecifičnih simptoma, kao što su nagle glavobolje i vrtoglavice, štucanje, brain fogg, možemo prevenirati ili započeti rano liječenje moždanog udara. Moja poruka muškarcima bila bi da je vrlo važno promatrati žene koje su uz njih i shvatiti ozbiljno njihove simptome

doc. dr. David Bonifačić, neurolog

Pomislila sam da je to zbog stresa i napetosti i da će proći. Onda se pojavila jaka glavobolja kakvu nisam osjetila nikad u životu, a potom više nisam mogla govoriti. Moja sestra je bila sa mnom i ona je primijetila moje čudno ponašanje. Ja sam samo osjećala jaki umor i željela sam otići kući spavati, no moja me sestra odvela na hitni bolnički prijem. Tamo su me zaprimili u bolnicu, a ja uopće nisam prepoznala svoje kolegice i liječnike s kojima svaki dan radim. Oporavak je trajao određeno vrijeme nakon liječenja i simptomi su se spontano povukli. Otad je sve u redu, ne osjećam nikakve posljedice, ali sam promijenila ritam života, više ne pridajem važnost nekim sitnicama koje su me znale uznemiriti. Sada živim puno slobodnije i s manje opterećenja. Kao sestra na neurologiji susrećem se svakodnevno s ljudima s moždanim udarom i znam puno o toj bolesti, no svojim primjerom mogu posvjedočiti da moždani udar ne pita tko ste, ni u koje će vrijeme doći, kaže Đurđica Jurčević, koja je jučer sudjelovala u obilježavanju međunarodnog Dana crvenih haljina u Rijeci, javnozdravstvene inicijative koja upozorava na ozbiljnost moždanog udara kao jednog od vodećih uzroka smrtnosti i invaliditeta u ženskoj populaciji i ističe presudnu važnost prevencije i pravodobnog prepoznavanja simptoma.

Angels regija

Osim kao zdravstvena radnica i pacijentica sa svojom pričom o moždanom udaru, Jurčević je jučer prvi put nastupila i kao model u sklopu svečane glazbeno-scenske večeri u Hrvatskom narodnom kazalištu Ivana pl. Zajca na kojoj su uz nastupe glazbenika predstavljene i crvene kreacije riječkih dizajnera.

Neurolozi upozoravaju da se ranije smatralo da je moždani udar češći u starijih osoba i u muškaraca, ali danas se smatra da je učestaliji kod žena u mlađoj i u starijoj dobi.

- Žene imaju posebne rizične faktore, drukčije simptome koji se ne prepoznaju, a žene imaju i stav prema kojem sebe stavljaju na zadnje mjesto i ne reagiraju na svoje simptome i rizične faktore. Tako se događa da ne stižu na vrijeme na neurointervencije, a mi danas imamo super metode liječenja. No, vrijeme je mozak i za te metode treba doći na vrijeme. Žene nam često kasne na neurointervencije i zato imaju lošije ishode, a isto tako svjedočimo tome da će se žene češće brinuti o suprugu s moždanim udarom, a muškarci će se pak rjeđe brinuti o svojim suprugama nakon moždanog udara. Pritom, žene s obzirom na to da duže žive, često žive i same. Upravo zbog svega toga od 2019. godine svake godine pozivamo žene i primjećujemo da nam žene ranije dolaze i imamo sve bolje rezultate. Zato smo i postali prva hrvatska Angels regija, a da bi to netko bio, mora imati visoke standarde u liječenju i prevenciji moždanog udara. Stalno provodimo javnozdravstvene akcije i zahvaljući njima imamo sve bolje ishode, no još uvijek ima mogućnosti za napredak i popravak jer želimo da se moždani udar ne dogodi, a ako se već dogodi, da svi znaju reagirati i gdje doći, poručila je prof. dr. Vladimira Vuletić, predstojnica riječke Klinike za neurologiju koja je glavni organizator ovog događanja.

Rizični faktori

Njezin kolega neurolog doc. dr. David Bonifačić ističe koliko je važno osvijestiti simptome moždanog udara kod žena kao specifičnog oblika ove bolesti i važnosti njegove prevencije.

- Kod moždanog udara imamo nepromjenjive čimbenike rizika kao što su godine i spol, ali i promjenjive, a to je sve ono što oba spola može dovesti do moždanog udara. Ranim prepoznavanjem nespecifičnih simptoma, kao što su nagle glavobolje i vrtoglavice, štucanje, brain fogg, možemo prevenirati ili započeti rano liječenje moždanog udara. Tu su i rizični faktori kao što je povišeni krvni tlak u trudnica, pušenje kod migreničarki ili nagli porast tlaka u starijoj dobi ili fibrilacija atrija koje se danas uz lijekove dovodi do stanja kojim preveniramo moždani udar. Za kraj, moja poruka muškarcima bila bi da je vrlo važno u svojoj okolini promatrati žene koje su uz njih, shvatiti ozbiljno njihove simptome, ne zanemarivati ih i biti im potpora, zaključio je Bonifačić.

Završeni radovi između Liburnijske i Zametske ulice zbog premještanja spomen-obilježja iz Ulice Ivana Luppisa

Premješten spomenik palim borcima NOB-a

RIJEKA ›› Spomenik palim borcima NOB-a premješten je iz parka između Zametske ulice i Ulice Ivana Luppisa na novouređeni prostor između Liburnijske i Zametske ulice. Nakon završetka građevinskih radova izrade novog platoa, na kojem su postavljene klupe, te premještanja spomenika, u prvom kvartalu ove godine planira se i hortikulturno uređenje površine. Kako ističu u Gradu Rijeci, za novu lokaciju spomenika odabrana je javna zelena površina od 140 četvornih metara.

- Parter nove lokacije proteže se u smjeru istok-zapad, prateći liniju Liburnijske ulice te se postupno uzdiže prema sjeveru, gdje je u središnjem dijelu smješten spomenik, iza kojeg se nalazi stup za zastavu. Pristup prostoru omogućen je stubištem iz smjera Liburnijske ulice na jugu te pješačkom komunikacijom na istoku, koja povezuje Liburnijsku i Zametsku ulicu. Hodne površine partera i stubišta popločene su pločama kamena kirmenjaka s obradom štokano, dok je zvjezdasti oblik izveden istim kamenom, ali s obradom paljeno i antico. Budući da je sjeverna strana platoa djelomično ukopana u teren, izvedeni su betonski potporni zidovi, na kojima su s istočne i zapadne strane postavljene betonske klupe s drvenim letvičastim sjedištem. Uz obje strane stubišta nalaze se korita za sadnju biljaka, kažu u Gradu Rijeci.

GRAD RIJEKA

Uskoro će uslijediti i hortikulturno uređenje okoliša spomenika

Investitor i naručitelj radova je Grad Rijeka, a radovi uređenja nove lokacije spomenika i premještanja spomenika izvedeni su temeljem projektne dokumentacije i provedenog postupka javne nabave za izvođenje radova.

S. GAŠPERT

U Novom obilježen Dan crvenih haljina

MOŽDANI UDAR ČETVRTI JE UZROK SMRTI U HRVATSKOJ

NOVI VINODOLSKI Dan crvenih haljina obilježen je i u gradu Vinodolskog zakona. Tim povodom, Gradsko društvo Crvenog križa Novi Vinodolski organiziralo je javno predavanje s ciljem podizanja svijesti o moždanom udaru kod žena. U ulozi predavačice bila je neurologinja dr. Ines Strenja. Dame u crvenim haljinama mogle su na predavanju u prostorijama Gradskog društva Crvenog križa doznati više o specifičnostima moždanog udara kod žena, koje su izloženije moždanom udaru, te važnosti pravodobnog prepoznavanja simptoma i prevenciji. Doktorica Strenja je upozorila da je moždani udar četvrti uzrok smrti u Hrvatskoj. Od moždanog udara u našoj zemlji umire 81 stanovnik od 1.000, u zapadnoj Europi 22 stanovnika, a na istoku Europe 170 stanovnika. U svijetu od moždanog udara godišnje umire 150 tisuća stanovnika. Lani je od moždanog udara umrlo 365 stanovnika Primorsko-goranske županije, a među njima 201 žena. Moždani udar danas se efikasnije liječi, no posljedice često ostaju. Moždani udar ostavlja trajne posljedice na 20 posto pacijenata, a dvije trećine više nikad nije radno sposobno. Četvrtinu moždanih udara dožive ljudi mlađi od 65 godina. Vrlo je bitno brzo reagirati u slučaju moždanog udara. Čim se dogodi, potrebno je pozvati hitnu pomoć. Pacijent s moždanim udarom mora doći na obradu u četiri i pol sata, naglasila je dr. Strenja. Upozorila je da se život nakon moždanog udara mijenja, a kompliciraniji je oporavak žena. (R. Š.)

Slušalo se o važnosti pravodobnog prepoznavanja simptoma i prevenciji

Drugi četvrtak mesopusta ili Fusti

SELAČKA MANTINJADA ĐIRALA SVOJIM SELCEM

SELCE U sklopu drugog četvrtka maškara u Selcu, poznatog po nazivu Fusti, Selačka mantinjada s mažoretkinjama tradicionalno je obišla svoje mjesto. Po običaju su se zadržali na Brljanskoj štirni, odakle su krenuli u posjet ugostiteljskim objektima, obrtima i udrugama. Proteklog četvrtka Mantinjada je pozdravila i KUD Neven Selce, čiji su ih članovi ugostili i ponudili pićem, fritama, prisnacem, dok su najmlađi uživali u slatkišima i kolačima. KUD Neven Selce ove je godine slavljenik. Naime, za vrijeme turističke sezone obilježit će 115 godina postojanja, s naglaskom na manifestaciju Sr(etno) Selce. Kako saznajemo iz KUD-a, članovi su učinili sve predradnje za upis u registar kulturnih dobara Republike Hrvatske kao kulturno nematerijalno dobro, a prvenstveno je riječ o mesopusnim običajima u Selcu, uključujući i Mlaću prazne slame na mesopusni utorak. U nadi dobivanja ove potvrde u tijeku slavljeničke godine, valja napomenuti da će se Mlaća slame održati 17. veljače, kao i obično na mesopusni utorak. Dan ranije održat će se i drugi dio »Vremeplova Selačkih maškar«, izložba starih fotografija maškara uz pripovjedanje u Staroj školi u Selcu. (R. Š.)

KUD NEVEN

Selačka mantinjada i mažoretkinje

MARKO GRAČIN

Povorku će predvoditi Centralna glazba

ZABAVA I POL Griški krabunoški susret sutra u 13 sati

Osamnaest maškaranih grupa šetat će Grižanima

Povorku predvodi naša Centralna glazba, a na začelju će biti naši griški krabunosi, odnosno kumpanija Zbrda Zdola, kaže Danijel Blažičević, predsjednika Udruge za očuvanje narodnih običaja i kulturne baštine »Juraj Julije Klović« iz Grižana

Robert ŠIMONOVIĆ

GRIŽANE Kruna svih maškaranih događanja u Vinodolu, gdje mnogobrojne maškarane skupine iz Vinodola, ali i drugih susjednih mjesta predstavljaju svoje običaje i tradiciju, i ove je godine Griški krabunoški susret, koji će ove nedjelje od 13 sati doživjeti 18. izdanje. Povorka, kao i obično, kreće s Potočine prema griškoj placi, gdje će se održati predstavljanje i pozdravljanje svake od grupa. Kako saznajemo od Danijela Blažičevića, predsjednika Udruge za očuvanje narodnih običaja i kulturne baštine Juraj Julije Klović iz Grižana i glavnog organizatora uz pokroviteljstvo Vinodolske općine i Turističke zajednice Vinodolske općine, sve je spremno za veliku feštu na kojoj će posjetitelji moći uživati u krabunosnom slavlju uz živu muziku, dobru kapljicu i jotu!

MARKO GRAČIN

Zbrda Zdola, a sve kako treba

Značajan jubilej

Na ovogodišnjem 18. Griškom krabunoškom susretu predstavit će se 18 grupa, a obilježit će se i jedan značajan jubilej.

- Sve je spremno za šušur i feštu! Malo smo se pribojavali vremenskih (ne)prilika, ali koliko vidimo prognoza nam ide na ruku. Ove godine imamo velik odaziv grupa, a proslavit ćemo i jednu veliku obljetnicu. Riječ je o 160 godina od prve glazbe u Grižanima, koja je organizirana davne 1866. godine. Ovaj prvi pisani trag govori o osnivanju Kalinićeve glazbe, prema kojoj su nastale i druge glazbe u griško-belgradskom kraju, govori Blažičević.

Dodaje kako će za posjetitelje biti pripremljeno čak 800 porcija jote, a bit će tu i živa svirka uz nastup grupe Point.

> *Ove godine 160 godina od prve glazbe u Grižanima, koja je organizirana davne 1866. godine. Riječ je o Kalinićevoj glazbi*
>
> Danijel Blažičević

- Povorka kreće u 13 sati s Potočine, predvodi je naša Centralna glazba, a na začelju će biti naši griški krabunosi, odnosno kumpanija Zbrda Zdola. To je već svake godine tradicija. Imat ćemo i miću dječju redutu. Dolazi nam Dječji vrtić Cvrčak i mrav, a malu povorku će predvoditi Mala glazba Grižane, koju čine klinci od 1. do 8. razreda. Organizirali smo i prijem za predstavnike grupa, koji je na rasporedu u 12.20 sati u Domu kulture Grižane. Tu ćemo održati prigodni domjenak i podijeliti darove. Imat ćemo dvije pozornice, jednu za najavu grupa, a drugu za nastup grupe Point. Voditelji će biti Gordana Kovačević, Neven Barac i moja malenkost, ističe Blažičević.

Ča grji, to lipši

Griški krabunoški susret govori o dugoj tradiciji krabunoških, odnosno maškaranih običaja u Grižanima. Na ovom skupu može se vidjeti bogatstvo krabunoških običaja u cijeloj Vinodolskoj dolini, a i šire na Kvarneru. Griški krabunosi su nadaleko prepoznati i unatoč sličnostima, imaju neka posebna obilježja po kojima se razlikuju od ostalih, i koja čuvaju od zaborava. Griški krabunos je nepredvidiv i samo svoj, kako on to želi, nikad isti, što daje posebnu draž. Inspiraciju za svoj izgled crpi iz života i događaja svoga kraja, pod poznatim geslom »ča grji, to lipši!«

- Ovaj karneval nam znači jako puno. S njime smo krenuli 2006. godine, dakle prije točno 20 godina, kad smo imali 140. obljetnicu osnivanja Kalinićeve glazbe. Kao što možete primijetiti, ovo je 18. Griški krabunoški susret, što će reći da jedan nismo održali zbog jako lošeg vremena, a drugi zbog korone. U svakom slučaju, ovim se susretom želimo pokazati kao dobri domaćini i pokazati ostatku svijeta naše bogate i stare običaje u najboljem svjetlu. Nastojat ćemo održavati tradiciju iz godine u godinu i učiniti sve da se užanca ne zatare, poručuje Danijel Blažičević.

ZDRAVKO RUŽIĆ U NO-u LRH-a

OPATIJA Na jučerašnjoj sjednici Skupštine društva Nova Liburnija za novog člana Nadzornog odbora tvrtke Liburnia Riviera Hoteli jednoglasno je imenovan Zdravko Ružić, ovlašteni revizor, stručnjak u području financijskog poslovanja i financijskih analiza. Njegov će mandat trajati do 30. lipnja 2029. godine, kao i Davoru Žicu, drugom članu NO-a kojeg je u srpnju 2025. godine imenovala Nova Liburnija. (A. J. B.)

Tradicija

DANAS U MOŠĆENICAMA KANDALORA U PET ČINOVA

MOŠĆENIČKA DRAGA Veljača u Mošćeničkoj Dragi donosi veselo pusno razdoblje ispunjeno tradicijom i druženjem. Stoga vas pozivamo da nam se pridružite i to već ove subote, 7. veljače, kada se u Mošćenicama tradicionalno obilježava Kandalora - povijesni dan koji ima veliku važnost za mjesto. To je dan kada su mještani još u srednjem vijeku birali župana i vlast. Kandalora se održava uz prigodan program koji počinje u 17.30 sati, a predstava će imati pet činova po Mošćenicama - Sv. Bartol, Sv. Sebastijan, Dopolavoro, Toš i Stražnica.

U predstavi na otvorenome iz 1747. godine po Mošćenicama će sudjelovati Dražani i Mošćeničani, a predsjedništvo Katedre Čakavskog sabora će govoriti o tome što su radili tijekom prošle godine. Scenarij i režiju potpisuje Riccardo Staraj, a organizaciju Katedra Čakavskog sabora Općine Mošćenička Draga i Ekomuzej Mošćenička Draga. Također, u subotu, 7. veljače od 10 do 13 sati za najmlađe je pripremljen »pusni party« s radionicom u Sport-baru, Mošćenička Draga.

Na Pusnu sredu, odnosno Pepelnicu 18. veljače od 17 sati u Mošćeničkoj Dragi će biti veselo. Održat će se tradicionalno suđenje Gobotu, krivcu za sve nevolje u protekloj godini. Nakon presude slijedi njegovo svečano spaljivanje i simbolično lansiranje na Mjesec u raketi, uz smijeh, satiru i dobru atmosferu. Održat će se Smotra pusneh bandjeri, te 57. put lansiranje rakete i vatromet. Zabava će se nastaviti uz gastroponudu bakalara po restoranima. (A. K. I.)

BALINJERADA Ove nedjelje 43. izdanje originalne opatijske manifestacije

Spoj adrenalina, smijeha i karnevalske ludosti

Ovo je savršena prilika da se osjeti živa opatijska karnevalska atmosfera, ispuni dan smijehom i uzbuđenjem te okuša u adrenalinskom spustu »karića« - pozvali su iz TZG-a Opatije

Aleksandra KUĆEL-ILIĆ

OPATIJA Ove nedjelje centar Opatije postat će poprište spektakularnih adrenalinskih vožnji, smijeha i karnevalske ludosti, na programu je 43. Balinjerada. Originalna vozila iz kućne radinosti, tzv. karići, sjurit će se niz glavnu opatijsku ulicu, ispunjavajući zrak natjecateljskim nabojem. Nekadašnje »igračke za djecu«, a danas vozila u kojima uživaju vozači svih uzrasta, ponovo će među natjecatelje i publiku unijeti uzbuđenje, šušur i slatko iščekivanje, a najbrži, najdojmljiviji, pa čak i najsporiji »karić«, bit će nagrađen. Neizostavan dio manifestacije je i izbor za Miss Balinjerade, damu koja najbolje utjelovljuje duh utrke ovih nadasve neobičnih vozila, ali i samog karnevala. Za one željne adrenalina s prve linije starta, program Taxi Balinjera već od 10 sati omogućuje vožnje uz stručnu pratnju na posebno pripremljenim vozilima.

Spektakl zajamčen

Svečani start planiran je u 12 sati, a kolonu natjecatelja predvodit će gradonačelnik Opatije Fernando Kirigin i pusni gradonačelnik te osnivač Balinjerade Duško Jeličić Dule, glavna pokretačka sila ovog događanja. Balinjerada i ove godine obećava pravi spektakl na otvorenom – legendarni Dule i grupa Bonaca na startu te Finta De Mona u sredini trase pobrinut će se za atmosferu, dok će voditelji Mario Lipovšek Battifiaca, Dražen Turina Šajeta i Irena Grdinić pratiti i dodatno poticati natjecatelje na njihove junačke pothvate. U 13 sati slijedi tradicionalna Kukalka – duhovita verzija Sinjske alke koju će Opatijski kukali uprizoriti u plićaku na Slatini.

- Balinjerada već desetljećima predstavlja nezaobilazno karnevalsko događanje u Opatiji, okupljajući natjecatelje i posjetitelje svih generacija. Ovo je savršena prilika da se osjeti živa opatijska karnevalska atmosfera, ispuni dan smijehom i uzbuđenjem te okuša u adrenalinskom spustu »karića« - pozvali su iz TZG-a Opatije.

Zabranjeno parkiranje

Radi održavanja Balinjerade u nedjelju od 9 do 15 sati za sav promet bit će zatvorena Ulica maršala Tita od raskrižja s Ulicom Viktora Cara Emina (skretanje za opatijsku luku) do Slatine (ex hotel Zagreb). Ujedno se istog dana od 7 do 15 sati zabranjuje parkiranje na označenim parkirnim mjestima u Ulici maršala Tita, na dionici odvijanja Balinjerade, od raskrižja s Ulicom Viktora Cara Emina do Slatine.

N. BLAGOJEVIĆ

Originalna vozila iz kućne radinosti, tzv. karići, sjurit će se niz glavnu opatijsku ulicu

START

Svečani start planiran je u 12 sati, a kolonu natjecatelja predvodit će gradonačelnik Opatije Fernando Kirigin i pusni gradonačelnik te osnivač Balinjerade Duško Jeličić Dule

Dule: Dažja neće bit

Doživotni počasni direktor Balinjerade i aktualni pusni gradonačelnik Opatije Duško Jeličić Dule premda službene prognoze nisu obećavajuće, sasvim je siguran da će vremenski uvjeti i ove godine biti povoljni i da će se u vrijeme Balinjerade čak i pokazati sunce, barem nakratko... Kiša ne dolazi u obzir!

- Nedeju će bit dobro vreme, a pokle nedeji će opet dažit. Oni gore znaju da moraju osigurat lepo vreme za Balinjeradu. Nadamo se suncu, a bitno nam je da ne daži. Lontošnja nedeja je, a to je dan kada po užance ne daži. Mi se držimo tega da Balinjerada bude vavek na Lontošnju nedeju i vavek na polne da bude njezin start. Bit će nan to već 43. put i u svim tim godinama se samo jedan jedini put zbog lošeg vremena start Balinjerade morao odgoditi. U pravilu, nikada nam ne daži u vrijeme utrke. Bilo je već i toga da je lagano dažilo, ali je pet minuti prije starta kiša finila, ali u pravilu nikada nije radila probleme u vrijeme same utrke. A sjećam se i fantastičnog događaja na prvoj Balinjeradi kada se je još kalevalo zdolun prema opatijsken mule, a nagrade su se dijelile na terasi hotela Continental. Kada smo na terasi Continentala dijelili nagrade počeo je padati snijeg... Znači, sneg morda, ma daž - nikako - rekao je Duško Jeličić Dule.

Jedna od najdugovječnijih karnevalskih povorki na ovom području na programu je u nedjelju od 14 sati

Međunarodna karnevalska povorka u Lovranu po 57. put

LOVRAN Završene su i zadnje pripreme za najveće lovransko maškarano ludilo koje je na rasporedu ove nedjelje, kada će u 14 sati startati 57. Međunarodna karnevalska povorka u Lovranu, jedna od najdugovječnijih karnevalskih povorki na ovom području. Prijavljeno je 39 grupa, a lovranskom glavnom ulicom proći će više od 3.000 maškara, od čega 800 djece. Pojedine grupe predstavit će se i s dobro uvježbanim koreografijama koje će izvesti pred dvije pozornice koje će im se naći na putu. Na prvoj pozornici kod hotela Lovran grupe će pozdraviti i otpratiti prema centralnoj pozornici direktorica TZO-a Lovran Zvijezdana Klobučar Filčić, dok će publiku, ali i maškare na centralnoj pozornici dočekati duo Mario&Irena. Nakon završetka povorke zabava se nastavlja u Parku sv. Trojstvo na lovranskom mulu gdje će sve sudionike i posjetitelje zabavljati Cukar&Caffe band. Iza organizacije i realizacije uz Općinu Lovran i Turističke zajednice općine Lovran stoje i vrijedne ruke lovranskih udruga SRD Zubatac, BK Lovran, PD Knezgrad i LD Kobac.

Zbog održavanja karnevalske povorke u nedjelju od 14 do 18 sati privremeno će biti zatvoreno za promet Šetalište maršala Tita od benzinske crpke do pristaništa Lovran. U to vrijeme promet će se odvijati ulicama Dr. Nila Cara, Žrtava fašizma, Brajdice i 9. rujna. Linija 32 umjesto do okretišta Peharovo u Lovranu prometovat će do privremenog okretišta u ulici Viktora Cara Emina (Fakultet za menadžment u turizmu i ugostiteljstvu). Linija 36 Lovran – Lovranska Draga skraćuje se do privremenog okretišta kod lovranskog groblja.

Povorku će otvoriti Mažoretkinje Opatijske rivijere i Puhački orkestar Lovran, a najprije će nastupiti djeca iz DV Opatija, OŠ Viktor Car Emin Lovran i PŠ Mošćenička Draga, Centra za pružanje usluga u zajednici »Ivana Brlić Mažuranić« te OŠ »Rikard Katalinić Jeretov« Opatija. Uslijedit će brojne maškarane skupine iz Hrvatske i Slovenije te na samoj završnici pusne parade domaćini, lovranske maškare. Od zvončarskih skupina, u Lovran će doći otjerati zimu Zvončari Vlahov Breg - Korensko, Žejanski zvončari, Grobnički dondolaši i Halubajski zvončari.

A. KUĆEL-ILIĆ

Lovranom će proći više od 3.000 maškara

POGURANAC Osnovnoj glazbenoj školi Ive Tijardovića sredstva iz Zaklade »Janet Majnarich«

Mladi delnički glazbenici dobili su timpane, flautu i harmoniku

Sa svotom od oko 5.000 doniranih eura kupili smo tri, u ovom trenutku najpotrebnija instrumenta, kaže Suzana Valković Brašnić, ravnateljica OGŠ Ive Tijardovića

Marinko KRMPOTIĆ
Foto OGŠ IVE TIJARDOVIĆA

Timpani su jedva dočekani

I flauta je bila potrebna

M. KRMPOTIĆ

Svaki od tih instrumenata jako nam je poteban u radu, možda najviše timpani kojih nismo uopće imali, a bitni su pri prijemnom upisu u srednju glazbenu školu

Suzana Valković Brašnić

DELNICE Još su jednom, po tko zna koji put, iz Zaklade »Janet Majnarich« u Delnice pristigla sredstva koja su pomogla u radu delničkih institucija i pojedinaca. Ovog je puta riječ o Osnovnoj glazbenoj školi Ive Tijardovića na čiju su adresu prispjela tri instrumenta kupljena novcem iz Zaklade pokojne Kanađanke, ali itekako i Delničanke koja je lijep dio svoje ostavštine namijenila Delnicama, a njenu volju provode Vilim Smiljanić i Tom Dušević, Hrvati koji žive i rade u Kanadi. Njima se obratila Suzana Valković Brašnić, ravnateljica OGŠ Ive Tijardovića, a njena je molba, kaže nam, očigledno bila uspješna.

Tko pita, ne skita

- Obratila sam se, uz veliku pomoć gradonačelnika Delnica Igora Plešea, Vilimu Smiljaniću, opunomoćeniku ostavštine Janet Majnarich i zamolila pomoć pri kupnji instrumenata potrebnih za unapređenje kvalitete rada u našoj školi. Oni su odgovorili pozitivno, a mi smo sa svotom od oko 5.000 doniranih eura kupili tri, u ovom trenutku najpotrebnija instrumenta. Prije svega to su timpani koji su itekako potrebni udaraljkaškoj sekciji, potom flauta i harmonika. Svaki od tih instrumenata jako nam je poteban u radu, možda najviše timpani koje nismo uopće imali, a bitni su pri prijemnom upisu u srednju glazbenu školu. Sada ih imamo i ne moramo se, kao do sada snalaziti na razne načine.

Naravno, isto tako puno nam znače i flauta i harmonika, govori ravnateljica Suzana Valković Brašnić, dodajući da su najviše, 3.100 eura, plaćeni timpani, harmonika je vrijedna 1.289, a flauta 761 euro.

Ukupno je to nešto više od pet tisuća eura i u OGŠ Ive Tijardovića i učenici i profesori iznimno su zahvalni na toj donaciji jer je sada rad olakšan i poboljšan.

- Svaka ovakva donacija nama puno znači. Naime, pri kupnji instrumenata, a mi bez njih kao glazbena škola ne možemo, ovisimo o pomoći Primorsko-goranske županije, lokalnih samouprava i naših vlastitih sredstva kojih baš i nema. Zato smo na ovoj pomoći zahvalni, a naravno da ćemo rado pozdraviti i bilo kakvu sličnu donaciju jer novih instrumenata nikad dosta. Ovi uz pomoć Zaklade »Janet Majnarich« nabavljeni instrumenti su nam bili najbitniji. Naravno, potreba imamo još pa ćemo i dalje raditi na traženju donacija, rekla je ravnateljica Suzana Valković Brašnić.

Jedina u Gorskom kotaru

OGŠ Ive Tijardovića jedina je goranska osnovna glazbena škola. Prosječno je godišnje polazi oko 90 polaznika. Uz matičnu školu u Delnicama tu su i područni odjeli u Fužinama i Vrbovskom koji postoje već niz godina. Ove školske godine u školi radi osam nastavnika, tu su i dva vanjska suradnika te administrativno osoblje - tajnica, čistačica i domar.

- Napokon smo dobili dozvolu za zapošljavanje domara koji radi na pola radnog vremena i znatno nam je olakšao neke dijelove posla, zaključila je ravnateljica Suzana Valković Brašnić.

Nova harmonika

Premijera na Valentinovo

Novi instrumenti već se koriste, a premijeru će imati na maškarano Valentinovo, točnije 12. veljače u 17 sati, kad će biti održan prvi ovogodišnji koncertni nastup učenika i nastavnika OGŠ Ive Tijardovića.

- Bit će veselo i razigrano, a spremamo i iznenađenja pa pozivamo sve koji vole glazbu i maškare da nam se pridruže, poručuje ravnateljica Suzana Valković Brašnić, uz najavu da će od 16. do 19. ožujka u školi biti održano 16. školsko natjecanje koje je iz godine u godinu sve bolje. Prošle godine nastupilo je šezdesetak učenika, toliko ih se očekuje i ove godine, a ulaz na njihove nastupe je slobodan.

Svetosavska akademija s bogatim kulturno-umjetničkim programom privukla mnoge u Društveni dom u Gomirju

Zajedništvo i sinergija svih organizacija

GOMIRJE Ove godine u Gomirju je upriličena Svetosavska akademija, koja je inače i slava SKD Prosvjeta, pododbor Gomirje. Nakon što je pododbor obnovio svoj rad i djeluje u 3 sekcije, dječjoj, izvođačkoj i rekreativnoj, na red je došlo da pokažu svima što su radili tijekom prethodne godine. Prepuna dvorana Doma kulture u Gomirju najbolje je pokazala koliko je postojala želja i potreba za ponovnim obilježavanjem slave pododbora. Na početku Svetosavske akademije časni oci SPC Jelenko, Mihajlo, Sava i Miloš posvetili su slavski kolač i koljivo te su održali Svetosavsku besedu, a nakon toga slijedio je bogat kulturno-umjetnički program. U Gomirju su nastupali gosti iz Moravica, Krnjaka, Rijeke i Plaškog uz naravno nastupe dječje i izvođačke folklorne sekcije SKD-a Prosvjeta pododbor Gomirje.

Večer veselja, pjesme i plesa upotpunila je prepuna sala u kojoj se tražilo mjesto više. Rad i potrebu za pomoći ovom društvu prepoznala je cjelokupna zajednica, budući da društvo okuplja respektabilan broj mladih ljudi, od osnovnoškolaca do odraslih, rekao nam je Milan Mamula, zamjenik gradonačelnika Grada Vrbovskog.

- U organizaciji ove akademije svakako treba istaknuti SKD Prosvjeta Pododbor Gomirje s predsjednicom Ilijanom Vunović i voditeljicom folklorne sekcije Petrom Maravić, te Mjesni odbor Gomirje na čelu s predsjednikom Đurom Stipanovićem koji su pripremili cjelokupni događaj. Događaj su pomogle i lokalne obitelji koje su pripremile mnoge kolače i druga jela za sudionike ove akademije. Kako se uvijek dobar rad i energija prepoznaju i nagrade, tako je na ovoj akademiji potpredsjednik SKD-a Prosvjete profesor Siniša Tatalović najavio kupnju novih nošnji članovima pododbora koju finacira Prosvjeta, te kupnju trenirki i opreme za treninge koju financijski osigurava VSNM Grada Vrbovskog. Zajedništvo i sinergija svih organizacija na području Grada Vrbovskog, ali sad i uz suradnju s našim prijateljima iz Rijeke, Ogulinskog kraja i Korduna bude nadu da je ovo samo početak jedne lijepe priče, zajedničkog uvažavanja i međusobne podrške, zaključio je Milan Mamula. (M. K.)

M. MAMULA

Nastup folklorne sekcije

Kontakt redakcije: regija@novilist.hr

twitter.com/novilist
facebook.com/novilisthr
Ekskluzivne vijesti potražite na www.novilist.hr

OBNOVA Veliki infrastrukturni projekt, bitan za razvoj najjužnijeg dijela otoka Cresa

Planira se rekonstrukcija ceste Osor – Punta Križa

Ova prometnica, koja je jedina cesta za pristup južnom dijelu Cresa pod upravom Grada Malog Lošinja, bit će temeljno obnovljena kako bi se riješila dugogodišnja uska grla i poboljšala sigurnost te povezanost ovog turističkog područja. Projekt će obuhvatiti ukupno 12 kilometara ceste

Relja PAŠKVAN

OSOR Županijska uprava za ceste Primorsko-goranske županije u suradnji s Gradom Malim Lošinjem planira veliki infrastrukturni projekt: potpunu rekonstrukciju lokalne ceste LC58101 koja povezuje Osor s Punta Križom na otoku Cresu. Ovaj projekt od neprocijenjive je važnosti za razvoj turizma na južnom dijelu otoka Cresa. Poboljšana i sigurnija cestovna veza omogućit će bolji protok prometa prema popularnom kampu Baldarin i idiličnoj turističkoj uvali Punta Križa, rasteretiti naselja od gužvi i stvoriti uvjete za kvalitetniji boravak posjetitelja i svakodnevnicu lokalnog stanovništva. Navedena prometnica, koja je jedina cesta za pristup južnom dijelu Cresa pod upravom Grada Malog Lošinja, bit će temeljno obnovljena kako bi se riješila dugogodišnja uska grla i poboljšala sigurnost te povezanost ovog turističkog područja.

- Postojeća prometnica na pojedinim dijelovima ima širinu manju od četiri metra, što ne zadovoljava uvjete sigurnog dvosmjernog prometa, osobito u razdoblju pojačanog turističkog opterećenja. Dodatni razlog za rekonstrukciju je i činjenica da se na samom kraju otoka nalazi kamp Baldarin s velikim brojem smještajnih kapaciteta, kao i naselja Punta Križa i Pogana, koja ovise o ovoj prometnici kao jedinoj pristupnoj cesti - rekla je gradonačelnica Malog Lošinja Ana Kučić.

Sadašnja cesta ne mnogim mjestima nije adekvatna za dvosmjerni promet

ALEN VLAŠIĆ

Javna rasprava

Projekt »Rekonstrukcija lokalne ceste LC58101, dionica Osor – Punta Križa« obuhvatit će ukupno 12 kilometara, podijeljenih u dvije dionice: Osor – Matalda (5,2 km) i Matalda – Punta Križa (6,8 km). Cilj je modernizirati cestu koja na pojedinim dionicima ne zadovoljava uvjete sigurnog dvosmjernog prometa, posebno tijekom ljetnih mjeseci.

Planovi uključuju podizanje prometno-tehničkih standarda s dvosmjernim prometom i biciklističkom infrastrukturom. Međutim, konačna širina i tehnički detalji ovise o ishodu ključne procedure – glavne ocjene prihvatljivosti za ekološku mrežu Natura 2000. Javna rasprava o ovoj studiji počela je krajem siječnja i trajat će do 27. veljače, nakon čega će se moći dati konačni projekti.

Radovi bi se trebali obaviti unutar sadašnjeg prometnog koridora, projekt uključuje i određene prilagodbe trase na pojedinim dionicama s ciljem unapređenja sigurnosti i tehničkih uvjeta prometovanja. Najvažnija promjena planirana je na području naselja Punta Križa, gdje je predviđena izgradnja obilaznice. Na taj se način tranzitni promet izmješta iz središta naselja, što dovodi do smanjenja prometnog opterećenja, veće sigurnosti za pješake te općeg poboljšanja uvjeta života za lokalno stanovništvo.

GOOGLE MAPS

Sadašnja dionica ceste na Cresu

Rasterećenje naselja

Dionice trase koje se izmještaju izvan postojećeg prometnog koridora ukupno obuhvaćaju oko 1,7 kilometara, dok se rekonstrukcija preostalog dijela, u duljini od približno 10 kilometara, odvija unutar postojećih gabarita ceste. Takvo rješenje omogućuje učinkovitu obnovu prometnice uz ograničen zahvat u prostor.

- Realizacijom ovog zahvata očekuje se značajno poboljšanje prometne sigurnosti, funkcionalnosti i dostupnosti južnog dijela otoka Cresa, uz rasterećenje naselja Punta Križa od tranzitnog prometa te stvaranje preduvjeta za kvalitetniji život lokalnog stanovništva i održivi razvoj turizma - zaključila je gradonačelnica Ana Kučić.

DIONICE

Dionice trase koje se izmještaju izvan postojećeg prometnog koridora ukupno obuhvaćaju oko 1,7 kilometara, dok se rekonstrukcija preostalog dijela, u duljini od približno 10 kilometara, odvija unutar postojećih gabarita ceste

Ukupna vrijednost investicije bit će precizno određena tek nakon završetka svih prethodnih procedura. Prema orijentacijskim procjenama, cijena rekonstrukcije iznosi približno 1,5 milijuna eura po kilometru, što ukupno može značiti investiciju od oko 18 milijuna eura. Projekt će također zahtijevati pažljivo usklađivanje s postojećom vodovodnom, elektroenergetskom i telekomunikacijskom infrastrukturom koja opskrbljuje ova creska naselja.

Krčani će u veljači, ožujku i travnju ponovo moći uživati u kazališnom programu imena »Vama glumimo«

Treća subota u mjesecu zove na predstave

KRK Centar za kulturu Grada Krka od veljače 2026. godine ponovo pokreće omiljeni kazališni program »Vama glumimo«, koji će tijekom veljače, ožujka i travnja donijeti raznovrstan repertoar predstava za djecu i odrasle, namijenjen publici s otoka Krka.

Program će se održavati treće subote u mjesecu, pri čemu su jutarnji termini rezervirani za najmlađe, dok su večernji sati namijenjeni predstavama za odrasle. Predstave će se izvoditi u osnovnoškolskoj sportskoj dvorani na Trgu krčkih glagoljaša (veljača i ožujak), dok se travanjski program seli u Veliku vijećnicu Grada Krka, odnosno Kino Krk. Cijena ulaznica iznosi 5 eura za dječje predstave, dok će ulaznice za večernje programe biti dostupne po cijeni od 10 i 12 eura. Karte se mogu kupiti u Galeriji Decumanus tijekom redovnog radnog vremena (od 2. veljače, ponedjeljak - petak, od 10 do 13 sati), kao i putem internetske prodaje.

Nova sezona programa ''Vama glumimo« počinje u subotu, 21. veljače, kada će u 12 sati najmlađu krčku publiku razveseliti eko-edukativna predstava »Ovčica Šiško šiša!« (3+), dok je za večer, u 19 sati, najavljeno gostovanje hit-komedije ''Kad u vojsku pođem!«.

Predstava ''Ovčica Šiško šiša!«, namijenjena djeci vrtićke dobi i učenicima nižih razreda osnovne škole, na razigran i duhovit način govori o važnosti očuvanja okoliša i recikliranja. Glavna junakinja, simpatična ovčica Šiško, vlasnica frizerskog salona za ovce, suočava se s problemom viška vune te kroz maštovita rješenja pomaže svojoj zajednici. Uz stihove, glazbu i kreativnu scenografiju, djeca uče o odgovornosti prema prirodi. Predstavu je producirala kazališna kuća NEXSTAGE, iza koje stoje Katarina Baban i Matko Knešaurek, a na sceni nastupaju Petra Kurtela, Matko Knešaurek i Ana Dora Bajto.

Detalj iz komedije »Kad u vojsku pođem«

CZK GRADA KRKA

Večernji termin donosi komediju ''Kad u vojsku pođem!«, koja na duhovit način propituje odnose očeva i sinova, generacijske razlike i pojam muškosti u suvremenom društvu. U središtu radnje je otac Marko, kojeg tumači Zlatan Zuhrić, i njegov sin Žarko u interpretaciji Tina Sedlara. Pokušavajući sina ''očeličiti«, otac ga priprema za vojni rok, pri čemu nastaju brojne urnebesne situacije isprepletene nostalgijom, ironijom i toplim humorom. (R. P.)

»ŠKOLA« Uz premijeru predstave Glorije Lujanović i redatelja Krešimira Dolenčića

Smicanje maski vršnjačkog nasilja

Nataša GOVEDIĆ

ZAGREB » Predstava »Škola« autorice Glorije Lujanović i redatelja Krešimira Dolenčića, u produkciji Teatra Gavran, premijerno je odigrana na zagrebačkoj Maloj sceni. Poetski roman »Škola« Glorije Lujanović uvodi nas u tragičnu svakodnevicu osnovnoškolskog zlostavljanja, služeći se varljivo prisnim prvim licem jednine te stvarajući dojam ispovjednosti i unutarnjeg svođenja računa s kontekstom koji je na mnogo načina dopustio mučenje protagonistice. Odluka Mire Gavrana da dramatizira ovaj tekst tako što mu diskretno nadopiše svega nekoliko pitanja terapeuta, zvukove školskog prostora i ulice (suradnik za zvuk: Nikola Čeme), kao i redateljska odluka Krešimira Dolenčića da predstavu igra glumica Rebecca Aleksić na goloj sceni, koristeći se isključivo ekspresivnošću svog glasa i tijela, svode tekst na najbitnije. Ljudsko lice pred drugim ljudskim licima. Kao da smo u sudnici. Drama svjedočenja. Direktne odgovornosti.

Prozivka bezdušnih

Rebecca Aleksić igra »Glorju« iz teksta kao blagu, toplu, nježnu, srdačnu, vrlo samokritičnu i nimalo ogorčenu osobu, ali i osobu koja naknadno i odlučno, s mnogo mirne riješenosti, zahtijeva pravdu za pretrpljeno nasilje. To je veoma važno da bi se uopće uspostavio scenski kredibilitet žrtve – stradalnici u medijima nikad ne smiju biti previši ljutiti ili odveć žalosni, moraju pred javnim publikama pokazivati »maksimalnu pribranost« i kooperativnost, što je dodatni oblik njihova mučenja propisanim ponašanjem. Aleksić utjelovljuje osobnost koja se od djetinjstva bori s nasiljem i naučila je nositi »hrabro lice«. Nasmiješeno. Što god da se događalo, o čemu god tragičnom da govori, socijalni osmijeh. No, kako monodrama odmiče, sve je jasnije da je prava emocija ovog Jokera orkanski bijes i da za to ima apsolutno opravdane razloge. Fizičko mučenje, lomljenje ruku, nabijanje koša za smeće na glavu, zaključavanje djevojčice u ormariće, grupno mokrenje dječaka po njoj dok je čitava razredna grupa drži da ne može pobjeći, neprekidno vrijeđanje, nazivanje najpogrdnijim imenima: to je samo mali dio bullyinga kao svakodnevlja ove junakinje.

Dodajmo tome stav razrednice da je učenica sama kriva što joj se sve to događa (»zašto učiš unaprijed, time ih provociraš«) i pedagoginje (»iako je odlična učenica, možda bi je trebalo prebaciti u razred s posebnim potrebama, očito se ne može nositi sa svojim vršnjacima«) i pred sobom imamo pravu mjeru školskog licemjerja odraslih: tobože je žrtva »nekako izazvala« to što joj se događa. Nasilnici su »isprovocirani« samim time što žrtva postoji, poručuju institucije. Drugi dio predstave putuje do točke pisanja novog Ustava školskog ponašanja (u romanu smještenog na samom početku), kojim autorica uspostavlja djelotvorna pravila zaštite djece. Citirat ću dio: »Školsko zatočeništvo moguće je preživjeti. Od njega ćeš se kasnije dugo oporavljati. Država ti neće platiti toplice i psihoterapiju. To moraš sam. Ali svaki je školski zatočenik navikao na to da sve mora sam. Nikada ne dopusti da drugi tvoje zatočeništvo poopćavaju i banaliziraju. Zlostavljači i zatočenički sustav nije banalan u namjeri da ti oduzme život. Ne boj se svjedočiti o svom zatočeništu. Strah vodi do vječnog zatočeništva. Ne srami se vlastitog zatočeništva. Sram vodi do vječnog zatočeništva.«

Podtekst čitave izvedbe, kao i proznog predloška, tiče se toga koliko se svi skupa bojimo zaustaviti nasilnike u svom okolištu. Koliko ih radije šutke trpimo nego da ispadnemo »konfliktni«. To je i jedan od mnogo širih političkih problema svijeta u kojem živimo. Zašto nepristojan čovjek razgovara na sav glas mobitelom i čitav autobus to namrgođeno trpi? Zašto mnoštvo građana ne može zaustaviti ekološko nasilje ekonomske manjine? Finih ljudi zapravo ima jako puno, a nasilnika malo. Kako to da im onda nismo u stanju stati na kraj? Postaje li naša čuvena evolucijska kooperativnost opasna kad nam se čini da će pristojnost i altruizam ipak nekako zaustaviti okrutnost? »Škola« argumentira tamnu stranu ljudske kooperativnosti: dopustiti nasilniku da te udari i u drugi obraz destruktivno je po čitavo društvo. Ne samo po jedan razred iz Novog Travnika koji je pohađala autorica Gloria Lujanović.

Rebecca Aleksić igra »Gloriju« iz teksta

BORIS ŠĆITAR

»Škola« nas uvodi u tragičnu svakodnevicu osnovnoškolskog zlostavljanja, služeći se varljivo prisnim prvim licem jednine te stvarajući dojam i unutarnjeg svođenja računa s kontekstom koji je na mnogo načina dopustio mučenje protagonistice

IVANA ORLEANSKA
U Dolenčićevoj režiji lik Glorije ostaje svojevrsna Ivana Orleanska – usamljeni, ali samosvjesni glas pravednice

ŠKOLSKI SAT
Glumica Rebecca Aleksić igra veoma slojevitu, emocionalno i socijalnokritički tešku ulogu, noseći je velikom snagom u trajanju od samo jednog školskog sata

Plakat predstave

> *Gluhi će te čuti očima. Slijepi će te vidjeti rukama. Pusti da ti srce završi u dnevnim novinama: vrijeme je da ljudi pročitaju što se stvarno događa*
>
> Shane Koyczan

Lice neporaženosti

Glumica Rebecca Aleksić igra veoma slojevitu, emocionalno i socijalnokritički tešku ulogu, noseći je velikom snagom u trajanju od samo jednog školskog sata (predstava je namjerno sračunata na 40 minuta trajanja, kako bi mogla putovati školskim učionicama). Zanimljivo je da je knjiga Glorije Lujanović doživjela dramsku adaptaciju i u Osijeku, gdje su je uprizorili studenti druge godine preddiplomskog studija glume i lutkarstva na Akademiji za umjetnost i kulturu, pod vodstvom Selme Sauerborn i Martine Terzić. Tamo je dramaturgija bila mnogo hrabrija i inovativnija: grupa od deset izvođača podijelila je lik »Glorije« između sebe, dakle svi su postali progonjeno dijete i na taj su način uspostavili drukčiji oblik empatijske zaštite: integraciju zlostavljanog djeteta u grupu. U Dolenčićevoj režiji lik Glorije ostaje svojevrsna Ivana Orleanska – usamljeni, ali samosvjesni glas pravednice. Srednjoškolci s kojima sam gledala pretpremijernu izvedbu na nju su reagirali dirnuto i istinski potreseno. »Otvorila je puno više tabua o stvarima o kojima je zabranjeno govoriti nego što sam uopće mislila da je moguće«, rekla mi je jedna učenica Gimnazije Tituša Brezovačkog po završetku predstave, govoreći o izvedbi. I to je upravo majstorski uspjeh ove predstave: sudnica konačno dopire do »nedodirljivih« zlostavljača, pokazujući njihov kukavičluk. Dopire i do gledatelja koji se prepoznaju u rolama pasivnih promatrača, baš kao i do mnogih koji u ovom trenutku prolaze zlostavljanje, navlačeći još dublje na lice crnu kapuljaču dok hodaju školskim hodnikom. Pojačavajući apelativnost knjige, glumica Rebecca Aleksić vodi nas labirintom traumatskog preživljavanja dječje okrutnosti, ali ne zato da »žalimo žrtvu«, nego da prepoznamo njezinu sposobnost regeneracije. Riječima kanadskog pjesnika Shanea Koyczana, koji također govori o iskustvu školskog zlostavljanja i o načinu kojim glasno svjedočenje mijenja svijet: »Gluhi će te čuti očima. Slijepi će te vidjeti rukama. Pusti da ti srce završi u dnevnim novinama: vrijeme je da ljudi pročitaju što se stvarno događa.«

ART-KINO

OBLJETNICA FILMA »KEKEC«

RIJEKA U povodu 75. godišnjice filma na veliko platno kina Dječje kuće i Art-kina stiže legendarni slovenski pustolovni film za djecu »Kekec« Jože Gale, u novoj digitalno restauriranoj verziji. U sklopu programa KULtni film, »Kekec« se u kinu Dječje kuće prikazuje 7. veljače u 16 sati te 13. veljače u 19 sati, a na repertoaru Art-kina nalazi se 8. veljače u 16 sati. Zasigurno najpopularniji slovenski film svih vremena, »Kekec« je snimljen 1951. godine prema pustolovnoj trilogiji za djecu »Kekec na vučjem tragu« Josipa Vandota, a donosi priču o živahnom dječaku, pastiru Kekecu iz alpskog sela u okolici Kranjske Gore, koji se suprotstavlja moćnom i zlom lovcu koji terorizira seljane. (K. C.)

GKR Predstavljen roman »Traganje za samim sobom« autora Božidara Brežinščaka Bagole

Djelo čija je tema hrabrost pojedinca da ostane vjeran sebi

Novo izdanje, koje sada broji 304 stranice (naspram prvotnih 184), donosi prošireni tekst sastavljen od dnevničkih zapisa i 28 pripovijesti koje čine slojevitu cjelinu

Valentina BOTICA

NIKOLA BLAGOJEVIĆ

Davor Grgurić, Božidar Brežinščak Bagola, Sanja Jovičić i Klemen Lah

RIJEKA U Gradskoj knjižnici Rijeka predstavljeno je novo, prošireno izdanje romana »Traganje za samim sobom« književnika, pjesnika i prevoditelja Božidara Brežinščaka Bagole. Uz autora su o knjizi govorili urednica iz Frakture Sanja Jovičić, dr. sc. Klemen Lah sa Sveučilišta u Rijeci te Davor Grgurić, predsjednik riječkog ogranka Društva hrvatskih književnika, koji je moderirao susret.

Roman je prvi put objavljen 1980. godine i tada izazvao snažan odjek u književnoj i društvenoj javnosti. U kontekstu socijalističke Jugoslavije, priča o mladom bogoslovu i pjesniku koji postupno napušta zacrtani crkveni put te kreće u potragu za vlastitim identitetom doživljena je kao hrabra i provokativna. Upravo ta »nepodobnost«, kako je autor tijekom predstavljanja istaknuo, obilježila je i njegov životni i književni put.

Fikcionalizirana autobiografija

»Traganje za samim sobom« moguće je čitati kao bildungsroman, ali i kao fikcionaliziranu autobiografiju, dnevnik i putopis. Radnja obuhvaća razdoblje od kraja šezdesetih do kasnih sedamdesetih godina te se odvija u Ljubljani, Zagrebu, Münchenu i Beogradu. Kroz iskustva glavnog junaka ispisuje se i šira društvena slika – vrijeme političkih napetosti, ideoloških podjela i kulturnih previranja.

Novo izdanje, koje sada broji 304 stranice (naspram prvotnih 184), donosi prošireni tekst sastavljen od dnevničkih zapisa i 28 pripovijesti koje čine slojevitu cjelinu. Autor je pojasnio kako je roman nastajao postupno, još od studentskih dana, kroz bilježenje osobnih iskustava i susreta. Fikcija mu, kako je rekao, omogućuje »doprijeti do sebe preko drugih«, pretvarajući intimno iskustvo u univerzalnu priču o sazrijevanju.

NIKOLA BLAGOJEVIĆ

U razgovoru je istaknuto kako roman donosi i galeriju stvarnih kulturnih i intelektualnih figura toga vremena – od teologa i filozofa do pjesnika i urednika – s kojima se junak susreće, polemizira i od kojih uči. Time knjiga postaje i dokument jedne nemirne epohe.

Hrabrost temeljna vrijednost

Urednica Sanja Jovičić naglasila je da je roman i danas iznimno aktualan jer tematizira hrabrost pojedinca da ostane vjeran sebi, čak i kada to znači odricanje od sigurnosti i pripadnosti. »Ako si iskren prema sebi, mijenjaju se i gradovi, i studiji, i životni planovi«, istaknula je tijekom susreta.

Klemen Lah zabavio se pitanjem identiteta, ističući autorovu snažnu povezanost sa slovenskim kulturnim prostorom. Brežinščak Bagola velik dio svoga stvaralaštva ostvario je i na slovenskom jeziku, prevodeći ključna djela slovenske književnosti i surađujući s brojnim autorima. Iako rođen u Hrvatskoj, njegovo je iskustvo obilježeno životom i radom »između« – između jezika, država, kulturnih sredina i ideoloških sustava.

Ta međuprostornost postaje i jedna od temeljnih metafora romana: junak je trajno na granici, ali upravo u toj poziciji oblikuje vlastiti svijet. Tijekom večeri izdvojena je misao koja sažima temeljnu poruku knjige – »Biti sam svoj svijet.«

Govoreći o vlastitim iskustvima, autor je naglasio kako su ga i najteže, granične situacije, oblikovale. Prisjetio se razdoblja kada je zbog svojih stavova i pisanja bio marginaliziran, ali i susreta s ljudima koji su ga podržali i potaknuli. »Život je pjesma«, rekao je, dodajući kako i najteži stihovi imaju svoje mjesto u cjelini.

POTRAGA ZA IDENTITETOM

Roman je prvi put objavljen 1980. godine i tada je izazvao snažan odjek u književnoj i društvenoj javnosti. U kontekstu socijalističke Jugoslavije, priča o mladom bogoslovu i pjesniku koji postupno napušta zacrtani crkveni put te kreće u potragu za vlastitim identitetom, doživljena je kao hrabra i provokativna

VBZ novu izdavačku godinu otvara izborom recentnih i značajnih naslova suvremene svjetske književnosti

Novi romani Zadie Smith i Salmana Rushdieja

ZAGREB VBZ novu izdavačku godinu otvara izborom recentnih i značajnih naslova suvremene svjetske književnosti. Među novim izdanjima su povijesni roman »Prevara« britanske autorice Zadie Smith, novi roman jednog od najutjecajnijih svjetskih pisaca Salmana Rushdieja »Grad pobjede«, klasik »Sve duše« jednog od najvažnijih španjolskih autora Javiera Mariasa, roman »Peachez, jedna romansa« cijenjenog nizozemskog autora Ilje Leonarda Pfeijffera, roman »Burma Sahib« američkog putopisca Paula Therouxa te roman »Ljeto kad je mama imala zelene oči« rumunjsko-moldavske autorice Tatiane Tibuleac.

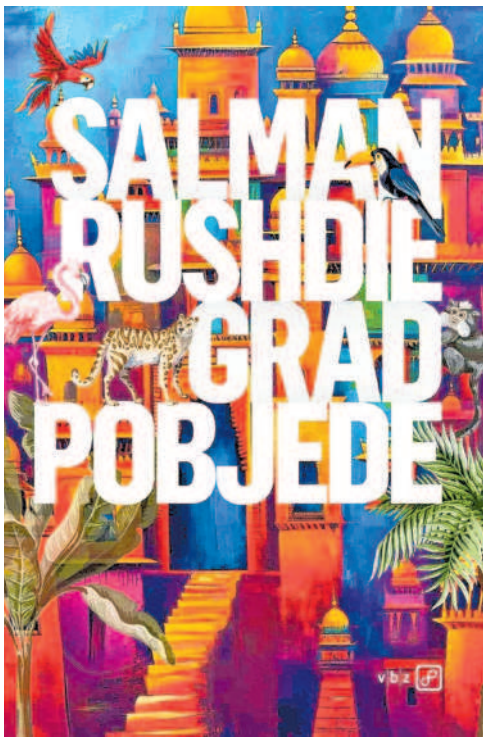

Novi roman britanske autorice Zadie Smith, »Prevara«, u prijevodu Marine Horkić, njezin je prvi povijesni roman, objavljen 2023. godine, inspiriran sudskim slučajem iz 19. stoljeća, o identitetu, istini i pravdi. »Prevara« je maestralna studija obmana i samoobmana ljudske prirode, taštine, bezumnog populizma, okrutnosti i životne nepravde, roman koji snažno odjekuje u našem vremenu. Zadie Smith (London, 1975.) autorica je niza međunarodnih uspjeha poput »Bijeli zubi«, »O ljepoti« i »Vrijeme swinga«, dobitnica niza nagrada uključujući Orange Prize for Fiction i PEN/Audible Literary Service Award te je 2023. »Prevara« osvojila Westport Prize for Literature.

»Grad pobjede« britanskog romanopisca Salmana Rushdieja, u prijevodu Barbare Šarić, najavljen je kao njegov prvi veliki roman nakon pokušaja ubojstva nožem u kolovozu 2022. (napisan je prije napada, a objavljen je 2023. godine, šest mjeseci nakon incidenta). Roman se

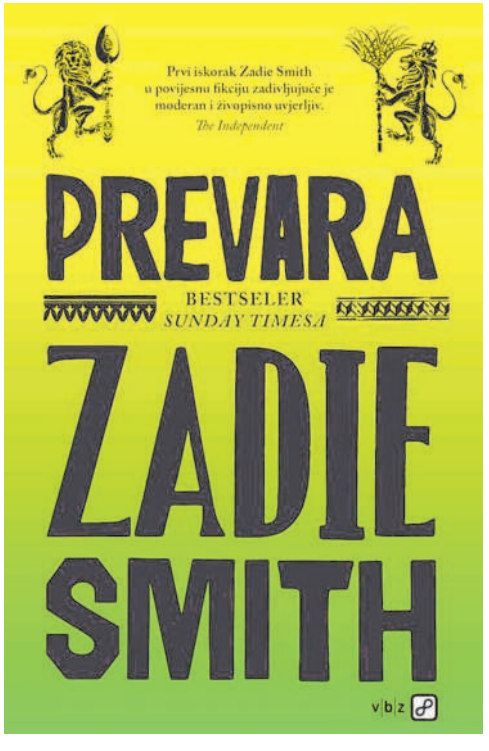

usredotočuje na epsku priču o ženi iz 14. stoljeća u južnoj Indiji koja gradi i brani svoj grad protiv patrijarhata. Salman Rushdie (1947.), engleski književnik indijskoga podrijetla, od 1961. živi u Engleskoj gdje je završio studij povijesti na Cambridgeu. Autor je petnaest romana (»Grimus«, »Djeca ponoći«, »Sram«, »Sotonski stihovi«, »Harun i more priča«, »Maurov posljednji uzdah«, »Tlo pod njenim nogama«, »Bijes«, »Klaun Shalimar«, »Firentinska čarobnica«, »Luka i vatra života«, »Dvije godine, osam mjeseci i dvadeset osam noći«, »Zlatna kuća«, »Quichotte« i »Grad pobjede«), zbirke priča »Istok, zapad« te šest esejističkih i autobiografskih djela. Njegova su djela dobila brojne nagrade, a roman »Djeca ponoći« dva je puta proglašen najboljim od svih romana koji su osvojili nagradu Booker. (K. C.)

PEEK&POKE Osamnaesti rođendan uz brojne prijatelje i vjernu publiku

Proslava uz kviz i koncert

Program je otvoren kvizom znanja s temama vezanima uz Japan i opće znanje, dok su u glazbenom dijelu večeri nastupili Iv/an i Neon Lies

Katarina BOŠNJAK
Snimio Marko GRACIN

RIJEKA U Rock Pubu na Trsatu preksinoć je proslavljen 18. rođendan riječkog Muzeja informatike i računalne kulture Peek&Poke, uz kviz znanja, koncertni program i velik broj prijatelja muzeja, suradnika i vjerne publike koja već gotovo dva desetljeća prati ovu jedinstvenu riječku instituciju.

Japan u Rijeci

Program je otvoren kvizom znanja - prvih petnaest pitanja bilo je posvećeno Japanu, kao uvod u drugi dio suradnje u sklopu programa Japan u Rijeci koja se održava od 14. do 21. rujna. Ostatak kviza donio je pitanja iz općeg znanja, ali i neka izravno vezana uz Peek&Poke, odnosno ljude koji su ga gradili. Kako je istaknuo osnivač muzeja Svetozar Nilović - Tozo, posljednje pitanje kviza bilo je o radnicima i muzeja, a osmišljeno je kao zahvala svima koji su tijekom godina ulagali vrijeme, energiju i entuzijazam u rad muzeja.

- To pitanje je bilo više zahvala svim tim ljudima koji su ovih 19 godina uložili dobar dio svoga truda, vremena, a moram biti iskren, i novca. Bez njih Peek&Poke danas ne bi bio to što jest, rekao je Nilović, podsjetivši pritom i na suradnike koji više nisu fizički prisutni u Rijeci, ali su i dalje dio muzejske priče.

Nakon kviza, u fino popunjenom podrumu The Rock Puba, uslijedio je kncertni dio večeri. Iv/An je publici donio prepoznatljiv spoj introspektivne elektronike, melankoličnih melodija i minimalističkog nastupa koji se oslanja na atmosferu i suptilnu komunikaciju s publikom. Njegov nastup bio je tiši, ali hipnotičan, savršen uvod u energičniji završetak večeri. Za to se pobrinulo Neon Lies, čiji je mračni synth-pop zvuk, ritmičan i plesno nabijen, brzo pretvorio prostor u klupski podij, a publika, među kojom je bilo mnogo prijatelja i suradnika muzeja, ostala je do samog kraja večeri.

Davor Pasarić, Josip Knežević, Svetozar i Melita Nilović te Tomislav Ribičić na kalendaru

Iv/An

Iskusni riječki kvizaši

»Face lifting«

Govoreći o muzeju i prostoru, Nilović kaže da Peek&Poke ostaje na istoj lokaciji, uz povremena manja uređenja.

- Svake dvije godine napravimo mali »face lifting«, da se malo promijeni postav, da prostor ne bude uvijek isti i dosadan, rekao je, dodavši kako muzej već dugo prerasta svojih 300 kvadrata.

- Mi smo taj prostor »prerasli« još prije deset godina. Bilo bi sjajno pronaći adekvatan prostor u kojem bismo mogli imati galeriju, raditi povremene izložbe, manje koncerte - da to bude pravi muzej, a ne da smo stalno prisiljeni ići van, istaknuo je Nilović.

Kako se približava i 20. obljetnica, jasno je da Peek&Poke i dalje ima važnu ulogu u identitetu grada - dapače, vremenom postaje sve važniji s obzirom na teme kojima se bavi.

Singl i spot

»OSAMOTNE OKOLNOSTI« KAO NAJAVA FILMA

RIJEKA Ususret premijeri filma »Stisni: stop - Ri lit Film«, redatelja Anđela Jurkasa, s novog instrumentalnog albuma Vlade Simcicha Vave »MMXXV« stiže novi singl »Osamotne okolnosti«, čiji je naslov preuzet iz istoimene knjige Envera Krivca. Video je sastavljen od scena filma o 12 riječkih autora iz literarne skupine Ri Lit. Film prati 12 nežigosanih kultnih autorica i autora iz Ri Lit riječke skupine a ka njihovog Wu Tang Clana u obračunu s likovima svojih kratkih priča. Davor Mandić, Doris Pandžić, Igor Beleš, Dunja Matić, Enver Krivac, Tea Tulić, Milan Zagorac, Željka Horvat Čeč, Zoran Žmirić, Vlado Simcich Vava, Goga B Žagar, Zoran Krušvar su glavni krivci. U igranim segmentima filma uloge tumače Dunja Matić Benčić i Luka Benčić, dok se u filmu pojavljuju i Doris Pandžić, Davor Mandić, Vlado Simcich Vava, Iva Močibob i Olivia. Kameru potpisuje Sanja Prodan, režiju Anđelo Jurkas, a montažu Lav Jurkas.

MLADEN STIPANOVIĆ

Scenarij supotpisuju Anđelo Jurkas i Dunja Matić Benčić, dok je kolor korekciju radio Alvin Denaro. Izvršnu produkciju potpisuju Ana Petrak i Iva Arbanas, a produkcija filma realizirana je u sklopu DOP Produkcije. Glazbenu temu na kraju filma izvodi Luka Benčić, s temom iz filma »Stisni: Stop – Ri Lit Film«. Film je dovršen 2026. godine. (NL)

Klapa Luka objavila je videospot za pjesmu »Na Rečini« s desetog albuma »Pala rosa«

Snažna glazbeno-poetska izvedba stihova Mate Balote

RIJEKA Objavom videospota za pjesmu »Na Rečini« riječka ženska Klapa Luka nastavlja predstavljanje svog novog, desetog nosača zvuka »Pala rosa«. Riječ je o snažnoj glazbeno-poetskoj interpretaciji stihova velikog pjesnika Mate Balote, uz glazbu autora i kantautora Brune Krajcara. Pjesma »Na Rečini« donosi atmosferičnu, emotivno nabijenu sliku prostora uz rijeku – mjesta susreta, razdvajanja, sjećanja i unutarnjih previranja iz prve polovice prošloga stoljeća. Balotini stihovi, duboko ukorijenjeni u čakavsku riječ i primorsko-istarski kulturni krug, u ovoj su glazbenoj verziji dobili suvremeni, ali nenametljiv aranžman koji poštuje izvornu snagu teksta. Instrumentalni aranžman i produkciju potpisuje Matej Zec, koji je ujedno i tonski snimatelj te instrumentalist, dok je vokalni aranžman napravio voditelj klape Andrej Babić.

»Videospot prati sugestivna estetika, oslonjena na motive vode, protjecanja vremena i tihe introspekcije, dodatno naglašavajući karakter pjesme. Dijelovi videa snimani su na mostu i oko mosta na Rečini – upravo onom mjestu o kojem se govori u pjesmi, a koje je nekada bilo granica između Sušaka i Rijeke. Time je vizualna komponenta izravno povezana s lokalnim povijesnim i simboličkim kontekstom«, objašnjavaju članice klape.

Album »Pala rosa« zaokružuje glazbeni put klape spojem tradicije i suvremenog izraza, nudeći publici emotivno i sadržajno zrelo izdanje. Članice klape su: Sanja Žan - 1. sopran, Sandra Valenčić - 2. sopran, Vedrana Veljačić Linić - 2. sopran, Vesna Juretić - 1. alt, Mirjana Crnić Novosel - 1. alt, Marinka Bogičević - 2. alt, Sandra Damijanić - 2. alt, Jagoda Lesica - 2. alt, a umjetnički voditelj Andrej Babić. Na albumu »Pala rosa« nalaze se pjesme »Na Rečini«, »Pala rosa«, »Nagnulo se«, »Bilo vavek veselo«, »Zornice (feat. Bruno Krajcar)«, »Oj, Tonina«, »Uspavanka (Pospi, pospi)«, i bonus track »Divojčica narančica (Žanil Tataj i Klapa Luka)«. (NL)

ANA KRIŽANEC

Klapa Luka

IGOR CECELJA

LET 3 PREDSTAVIO SPOT ZA SINGL »MIELE ROSA«

Riječka grupa Let 3 objavila je spot za pjesmu »Miele Rosa« s novog albuma »RKTRD NDRD« kojim najavljuju svoj nastup na devetom izdanju AntiValentinova, 14. veljače u Boćarskom domu zajedno s Vatrom, Damirom Avdićem i bendom MRFY. Spot je snimljen u zagrebačkom Katranu u režiji Radislava Jovanova Gonza. Uz pjesmu, bend je predstavio i istoimeni afrodizijak Miele Rosa, piće od ruže, meda i tajnih sastojaka.

- Miele Rosa je fenomenalno piće – afrodizijak od ruže, meda i tajnih sastojaka od kojih trnu sve ženske usne. Uz gutljaj pića budimo 12 ljubavnih točaka na tijelu i stimuliramo 13. guzičnu točku. Nakon »Mravljooke pupice«, Miele Rosa nastavlja širiti ljubav, a velika ljubavna eksplozija dogodit će se 14. veljače u Boćarskom domu! Ulaznice su u prodaji na Eventim.hr!, poručio je Damir Martinović Mrle.

MARTINA HERAK Nastavljaju se međunarodni uspjesi za poznatu istarsku modnu kreatoricu

Kreacije porečke dizajnerice na modnoj pisti Paris Fashion Weeka

Revija se održava u organizaciji Flying Solo NYC-a, jedne od najvećih i najutjecajnijih platformi u Europi i Americi za neafirmirane dizajnere, koja okuplja suvremene autore s jasnim i autentičnim dizajnerskim potpisom

Vanesa BEGIĆ

Nastavljaju se uspjesi za poznatu istarsku modnu kreatoricu Martinu Herak. Početkom idućeg mjeseca, 5. ožujka sudjeluje na prestižnoj modnoj manifestaciji, Paris Fashion Weeku u Le Galerie Bourbon, čime ostvaruje važan iskorak na međunarodnoj modnoj sceni.

Naglasak na održivosti

Revija se održava u organizaciji Flying Solo NYC-a, jedne od najvećih i najutjecajnijih platformi u Europi i Americi za neafirmirane dizajnere, koja okuplja suvremene autore s jasnim i autentičnim dizajnerskim potpisom.

Bit će to prigoda za predstavljenje nove capsule kolekcije »Cap01«, ujedno i prve capsule kolekcija brenda.

- Izrađena od pažljivo odabranih, održivih i visokokvalitetnih materijala, kolekcija uključuje matirani skaj kao snažan, strukturalni element te prozračne materijale koji unose lakoću i ravnotežu u siluete. Kolekcija nastavlja razvijati prepoznatljiv dizajnerski rukopis Martine Herak obilježen urbanom estetikom, asimetrijom i arhitektonskom preciznošću krojenja. U kolekciji dominira crna boja, a svaki komad zamišljen je kao nosivi, skulpturalni oblik prilagođen suvremenom gradskom životu. Asimetrične siluete, čiste linije i konstruktivni detalji jasno odražavaju autorski potpis dizajnerice, gdje se moda susreće s umjetnošću, navedeno je u opisu za ovu reviju.

Dakako, poseban naglasak stavljen je na održivost – kroz etičke proizvodne procese, dugotrajne materijale i promišljen dizajn koji nadilazi sezonske trendove. Svaki komad osmišljen je kao dugoročna investicija u garderobu i svjestan odmak od brze mode. Dizajnerica je prethodno nastupala i na London Fashion Weeku, te se predstavila kroz skupne i samostalne revije.

Martina Herak

OSOBNA ARHIVA

ZVONIMIR FERINA

Modna revija, Martina Herak

ZVONIMIR FERINA

Identitet brenda

- Ta iskustva dodatno su oblikovala snažan, samouvjeren identitet brenda, koji se ovom kolekcijom potvrđuje kao suvremen, održiv i jasno profiliran na domaćoj, a uskoro i globalnoj modnoj sceni, navedeno je za njezin rad.

Nakon završene gimnazije, Martina je upisala Tekstilno-tehnološki fakultet u Zagrebu. Iako je nekoliko godina radila i kao novinarka, moda je ipak prevagnula. U svojim kolekcijama sve radi sama – od skice u glavi do finalnog šava.

Među poznatim osobama koje nose njezine kreacije kroz godine tu su Tihana Harapin Zalepugin, glumice Iva Mihalić i Zrinka Cvitešić, kao i američka pjevačica Princess Superstar te Karim Rashid, jedan od najpoznatijih svjetskih dizajnera interijera.

GORAN ČIZMEŠIJA

ZVONIMIR FERINA

ZVONIMIR FERINA

DUBAI FASHION WEEK Predstavljene kolekcije za sezonu jesen/zima 2026./2027.

Presjek modnih trendova za nadolazeću hladnu sezonu

Sandy URAN
Foto: REUTERS

Predstavili su se brendovi Blanc, Lama Jouni, Kresha Bajaj, Emergency Room, Mrs Keepa, Lorenzo Serafini, Alberta Ferretti i mnogi drugi, a posebno se izdvaja kolekcija brenda Nura koja je osmišljena uz pomoć umjetne inteligencije

DUBAI Dok kod nas kiša lije kao iz kabla, u Dubaiju ljubitelji mode uživaju u Tjednu mode. Na Dubai Fashion Weeku predstavljene su kolekcije za jesen/zimu 2026./2027., a na revijama su svoje nove kreacije prikazali regionalni i međunarodni dizajneri, koji su zasigurno našli vremena i za uživanje na suncu uz koktel u Ujedinjenim Arapskim Emiratima. Tko može, može i neka uživa. Dubai, službeni grad mode, pa tako i tamošnjeg Tjedna mode, donio je presjek modnih trendova za nadolazeću hladnu sezonu, ali i dašak glamura, kreativnosti i elegancije. Dubai Design Districtom (d3) želi se označiti pozicija Dubaija na svjetskoj modnoj sceni. U njegovom utemeljenju sudjelovali su i TECOM Group PJSC i Arab Fashion Council (AFC). DFW će nastojati utjecati na globalni modni narativ, prema New Yorku, Londonu, Milanu i Parizu. Ovogodišnje prvo izdanje Dubai Fashion Weeka nastavlja tragom uspješnog proljetno-ljetnog izdanja za 2026. koje je dokazalo da Dubai ide ukorak s ostalim svjetskim modnim metropolama. Kreatori ujedinjeni u tom modnom cehu pomno vode računa ne samo o modnim stilovima i trendovima, već i o ekološkom pristupu modi - jednom riječju - održivosti, o kojoj se posljednjih godina jako puno govori i piše, te se stoga nadamo da će dugoročno novi pristup u modnoj industriji dati dobre rezultate.

U priči vezanoj uz prezentaciju kreacija neizostavan element predstavlja i digitalni način promišljanja modnog eventa, kojom se kao i privatnim showroomima želi privući pažnju kupaca iz cijelog svijeta, a posebno Europe.

U dijelu modnog programa u kojem su se predstavili inozemni kreatori, pažnju su privukli modeli s potpisom dizajnera među kojima su: Blanc, Lama Jouni, Kresha Bajaj, Emergency Room, Mrs Keepa, Lorenzo Serafini, Alberta Ferretti. Kao modnu poslasticu valja izdvojiti kolekciju Nura koja je osmišljena uz pomoć umjetne inteligencije te koja je zbog iste pobudila znatiželju modnih znalaca. Predstavljeni modeli navedenih modnih dizajnera i brendova pokazali su raznolikost u pristupu modi i modnim trendovima, s obzirom da svatko od njih u svojim kreacijama ističe različite modne utjecaje i sliku žene koja uživa u odijevanju u 21. stoljeću. Romantični uzorak, elegancija, ležernost, sve su to odlike kolekcija predstavljenih na Tjednu mode u Dubaiju.

Odijelo čini čovjeka

Crvena poslovna elegancija

Žena u crvenom

Kreacija koja otkriva...

Zlatna i bež elegancija

Večernja haljina sa šljokicama

Dašak glamura

Ivan Alduk predstavio je kolekciju vjenčanica Bridal 26 koja nastavlja njegov prepoznatljiv dizajnerski rukopis

Kolekcija vjenčanica koja se bira srcem

RIJEKA Dizajner Ivan Alduk predstavio je kolekciju vjenčanica Bridal 26 koja nastavlja njegov prepoznatljiv dizajnerski rukopis koji već godinama spaja suvremeni minimalizam, kreativni pristup i vrhunsko zanatstvo. Riječ je o modernoj made-to-measure bridal liniji u kojoj se svaka vjenčanica izrađuje po mjeri, uz individualan pristup i otvoren dijalog s mladenkom. Siluete su ženstvene i promišljene - prate tijelo, omogućuju pokret i naglašavaju ono najljepše, bez potrebe za pretjerivanjem. Kolekcija se poigrava volumenima, transparentnim detaljima i sofisticiranim peplumom koji asocira na cvijet, uvodeći elemente visoke mode u svijet suvremenih vjenčanica. Tkanine su luksuzne, teksturirane i udobne pri nošenju Alduk Bridal ne veže se uz sezonske trendove, već uz osjećaj. Vjenčanica se ovdje promatra kao trajna uspomena - komad koji nadilazi jedan dan i ostaje zapisan u osobnoj povijesti. Upravo zato naglasak nije samo na dizajnu, već i na iskustvu stvaranja, odnosu povjerenja i pažnji prema svakoj sitnici koja na kraju čini veliku razliku.

JELENA BALIĆ

Kolekciju prati snažna modna kampanja snimljena u studijskom ambijentu koja se oslanja na kontrast strastvene crvene i pročišćene bjeline vjenčanica, stvarajući suvremen, snažan i senzualan vizual s jasnom emotivnom porukom. Iza objektiva je bila dugogodišnja Aldukova suradnica i fotografkinja Jelena Balić, dok je asistent fotografije bio Stefan Španić. Lice kampanje je Beograđanka Magdalena Konjević, a za beauty dio bili su zaduženi Sonja Kvesić i tim iz Marcela Studija.

- Kampanja suptilno evocira estetiku devedesetih i zlatnu eru supermodela, ali ostaje čvrsto ukorijenjena u sadašnjem trenutku - svježa, drukčija i s jasnim stavom, poručuje Alduk. (I. Ko.)

JELENA BALIĆ

JELENA BALIĆ

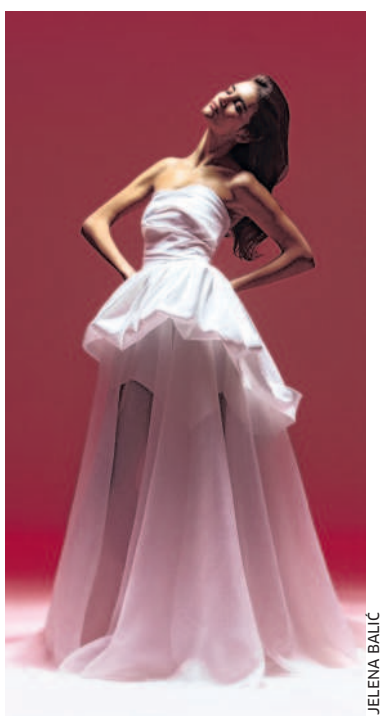

JELENA BALIĆ

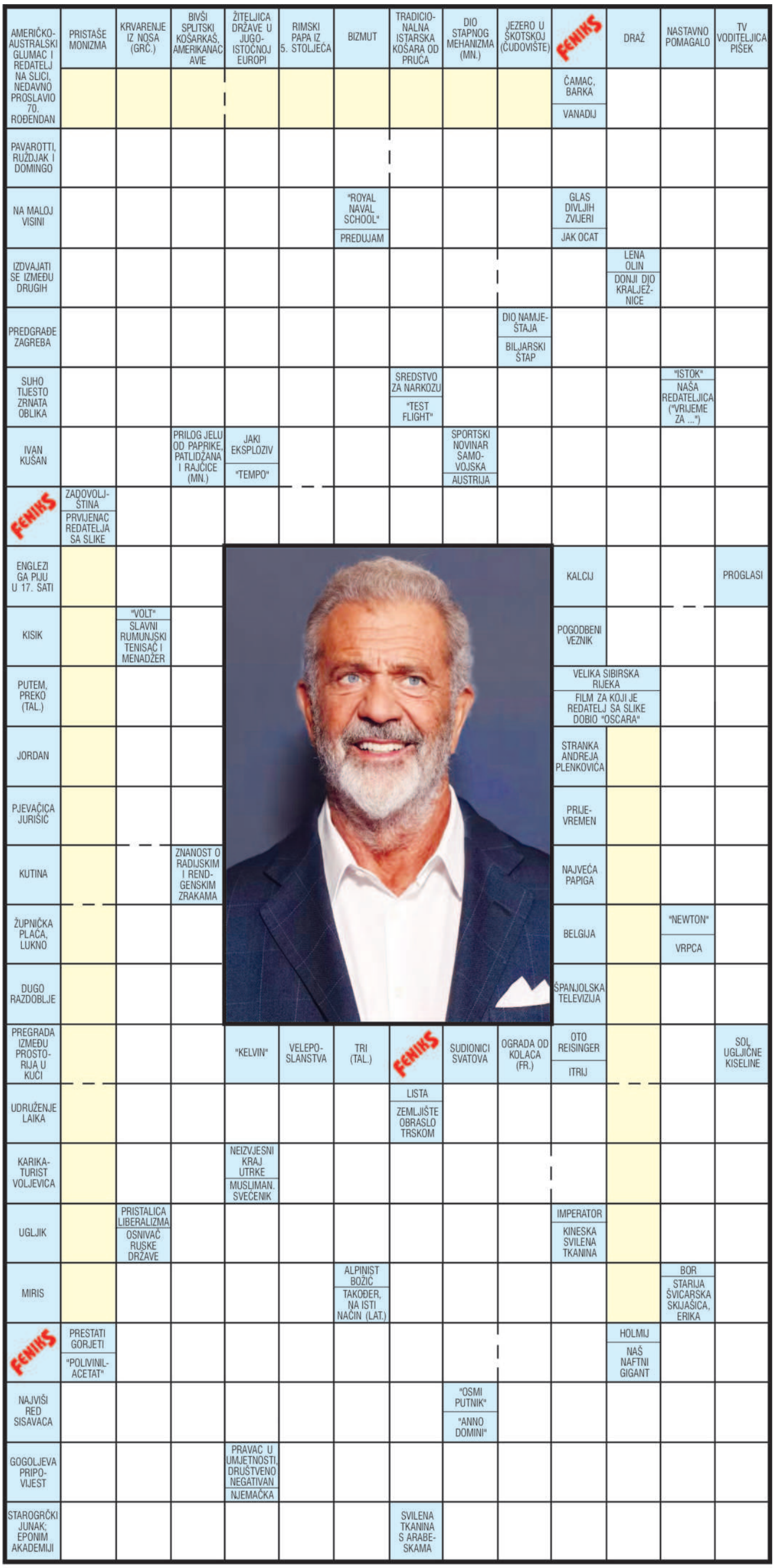

RJEŠENJA: MEL GIBSON, ČUN, OPERNI PJEVAČI, NISKO, RNS, RIK, ISTIČATI SE, LO, STENJEVAC, STOL, TARANA, ETER, I, IK, TNT, ANTON, SATISFAKCIJA, ČAJ, CA, O, V, AKO, VIA, OB, JOR, HDZ, ENI, RAN, KT, ARA, BIR, B, N, ERA, RTE, ZID, OR, LAIKAT, SPISAK, ICO, MRTVA TRKA, C, LIBERAL, CAR, AROMA, STIPE, B, UGASITI SE, HO, PRIMATI, ALIEN, VIJ, DEKADANSA, AKADEM, DAMAST.

otočni
NOVI LIST
Broj 349., Ponedjeljak, 9. veljače 2026.
Udruga »Gušt« radi na očuvanju i oživljavanju tradicionalnih fešti
str. 12.
Najmlađi uzrasti kluba
RESPEKTABILNA BROJKA Nogometni klub Krk obilježava impresivnih 85 godina postojanja
Otočni klub koji u sportskom duhu gradi djecu kao osobe
Relja PAŠKVAN
NK Krk znači puno za cijeli otok. Mi nismo samo gradski, mi smo otočni klub. Glavni problem s kojim se danas susrećemo je financiranje kluba. Nekada je to bilo puno lakše nego danas naći sponzore i donatore, unazad 5 do 6 godina je postalo sve teže, rekao je Anton Grašković, predsednik Skupštine kluba
Dobrinj
Udruge Optimisti i Kataroška spremni za Riječki karneval
str. 5.
Mali Lošinj
Ulaganja u kulturnu i društvenu infrastrukturu
str. 7.
Baška
Uskoro počinju radovi na interpretacijskom centru
str. 8.

U PONEDJELJAK
9. VELJAČE 2026.
349. BROJ

- **GRAD KRK**
  Monika Kovač i Nives Matić na Krku bave se ekološkim uzgojem mediteranskog bilja
- **DOBRINJ**
  Dobrinjski safari i Tvornica čokolade Willyja Wonke putuju u Rijeku
- **GRAD RAB**
  Velika obnova rapske promenade ulazi u novu fazu
- **MALI LOŠINJ**
  Realizacija novih projekata za baštinu, zajednicu i infrastrukturu
- **BAŠKA**
  Dom kulture postat će multimedijalni Interpretacijski centar Baška
- **GRAD CRES**
  Projekt Cres Line u postojeće urbano tkivo grada donosi nedostajuće javne sadržaje

I JOŠ...

RESPEKTABILNA BROJKA: Nogometni klub Krk obilježava impresivnih 85 godina postojanja

GOVOR BROJKI: Pregled ovogodišnjih proračuna jedinica lokalne samouprave kvarnerskih otoka

INFLUENCERI DOBROTE: Susret mladih u Cresu okupio 130 sudionika s Krka, Cresa i Lošinja

UDRUGA »GUŠT«: Rad na očuvanju i oživljavanju tradicionalnih fešti

Urednica priloga
Ana Braškić

Kaputi s

Ivana KOCIJAN
Snimio Dean MICULINIĆ

Iako nam se svima čini da ova kiša pada već tjednima, sjetimo se da je još u ponedjeljak vrijeme bilo gotovo idealno. Sunčani početak tjedna obilježila je modna revija kaputa, onog zimskog klasika koji savršeno zaokružuje svaku modnu kombinaciju. Bez obzira na trendove, kaputi su vječni. Jedan od onih odjevnih predmeta koje ne kupujemo svake sezone, biramo promišljeno, razmišljajući dugoročno, kako bismo opravdali investiciju koja počesto oblikuje čitav naš modni izričaj. Kakve su sve kaputе ovog tjedna nosili naši sugrađani, pogledajte u fotogaleriji našeg dežurnog fotoreportera.

su vječni

Upečatljiv uzorak
Pastelna slojevitost
Rukavice podižu kombinaciju
Popularan uzorak
Oversize sa stavom
Moderna klasika
Nasmijana šetnja
Elegancija

VICTOR SANCHEZ Trener Rijeke nakon dva posrtaja optimistično najavljuje derbi s vodećim

Fruk je spreman, pun motiva za pobijediti

Iznimno važna utakmica protiv vodeće momčadi lige. A u mislima nam je i Maksimir gdje smo igrali jako dobro i bili vrlo blizu pobjede. Želimo poboljšati poziciju na ljestvici - tvrdi Sanchez

Danijel VUKUŠIĆ

RIJEKA » U aktualnoj HNL zbilji barem drugo mjesto trebalo bi biti riječka realnost. Treće je elementarni minimum. A Bijele danas od drugog mjesta i Hajduka dijeli devet bodova. Od vodećeg Dinama čak 16.

Istina, četvrti Varaždin i treća Istra na dohvat su ruke no i Slaven Belupo je na samo bod manje, a Rijeka je... Tek peta na ljestvici! To je pozicija na koju navijači u 14 godina dugoj Miškovićevoj eri jednostavno nisu navikli. Pozicija koja mora biti bolja i svi vjeruju kako će na kraju biti bolja, da će Bijeli bez nekih ogromnih stresova sezonu ipak završiti bar na trećem mjestu.

U prethodne je dvije utakmice, kod kuće s Slaven Belupom i na gostovanju kod Osijeka, osvojen samo bod. No bez obzira na trenutačnu formu i stanje na ljestvici kada igraju Rijeka i Dinamo na Rujevici to je uvijek derbi. A sutra na Kvarner dolaze upravo Zagrepčani, lideri HNL-a.

Iz riječkog tabora utakmicu je najavio glavni trener, španjolski strateg Victor Sanchez del Amo.

- Dinamo nam dolazi nakon našeg poraza, no sad smo opet doma, pred našim navijačima. Iznimno važna utakmica protiv vodeće momčadi lige. A u mislima nam je i gostovanje u Maksimiru gdje smo igrali jako dobro i bili vrlo blizu pobjede. Puni smo motiva pobijediti lidera, osvojimo bodove i poboljšamo poziciju na ljestvici - počeo je Sanchez.

Je li tjedan s neprestanom kišom utjecao na uvjete rada i pripremu utakmice?

- Nije. Jer imamo savršene uvjete za trening. Obilne kiše nemaju utjecaj na pomoćne terene čija je kvaliteta nevjerojatno dobra. Znamo da se glavni travnjak uskoro mijenja i da sad nije u istom stanju kao novi trening-tereni, ali drenaža odrađuje posao savršeno. Igrali smo i na težim podlogama. Zahtjevnije je, ali... Jednako za obje momčadi. Oni koji se bolje prilagode uvjetima bit će bliže pobjedi.

Toni Fruk je spreman i počinje od prve minute?

- Toni je spreman, da. Na žalost, Noelu Bodetiću je tijekom utakmice u Osijeku slomljena kost u šaci. Nadam se da je to posljednja takva ozljeda. Upravo je Bodetić na jednom treningu nagazio Fruku na šaku i slomio mu prst, a sada je i on sam doživio sličnu ozljedu. Valjda više neće biti slomljenih kostiju. Ostali igrači su spremni.

UZ NAVIJAČE DO BODOVA - Victor Sanchez

M. GRAČIN

Rotacije i financije

Rijeka nema standardnu »devetku«, rotirate trojicu napadača. Prema kojim kriterijima?

- Duje Čop ima iskustvo, Ante Mate Jurić je mlad i spreman, Daniel Adu Adjei također vrlo dobar. Presuđuje li taktika ili treninzi? Sve je važno. Ono što vidim tijekom tjedna i analiza protivnika. Imamo igrače sličnih profila, ali i one s različitim karakteristikama što nam omogućuje varijacije u taktici. Najvažnija je forma koju igrači pokazuju tijekom tjedna i na utakmicama. Na temelju toga odlučujemo o početnih jedanaest i izmjenama.

Je li novi lijevi bočni Dimitri Legbo spreman za Dinamo?

- On radi i napreduje, ali dugo je bio van punog trenažnog procesa, gotovo dva mjeseca. No vidljiv je napredak. On je »lagani« igrač, vjerujem da će vrlo brzo doći na potrebnu razinu. Ideja je da Legbo bude u kadru, krene s momčadi i ako se ukaže prilika dobije određene minute.

Petorica novih igrača su došli ove zime, jesu li pohvatali vaše ideje ili ipak treba još vremena?

- Od prvog dana vidim da su igrači prihvatili sve zahtjeve.

> *Bodetić je na jednom treningu nagazio Fruku na šaku i slomio mu prst, a sada je i on sam doživio sličnu ozljedu. Valjda više neće biti slomljenih kostiju. Ostali igrači su spremni*

Utakmice 21. kola

Vukovar 1991 - Istra 1961	15.00 sati
Hajduk - S. Belupo	17.15 sati
Varaždin - Osijek	ned 15.00
Rijeka - Dinamo	ned 17.45

Dinamo	20	14	2	4	44:17	44
Hajduk	20	11	4	5	30:20	37
Istra 1961	20	8	6	6	27:25	30
Varaždin	20	8	5	7	26:26	29
Rijeka	20	7	7	6	31:23	28
S. Belupo	20	7	6	7	28:32	27
Lokomotiva	20	5	8	7	23:32	23
Gorica	20	6	4	10	23:29	22
Osijek	20	3	8	9	17:29	17
Vukovar '91	20	3	6	11	21:37	15

Sljedeće kolo (14. veljače): Slaven Belupo - Lokomotiva (13. veljače), Dinamo - Istra 1961, Rijeka - Varaždin, Gorica - Vukovar 1991 (15. veljače), Osijek - Hajduk (15. veljače).

Njihov stav je izvanredan. Prihvaćanje promjena je stvar mentaliteta. Rezultat je posljedica, ali u rezultat je uvijek uključen i protivnik. Svi naši suparnici žele isto. No jako sam zadovoljan ponašanjem i odnosom igrača. Vidimo da se momčad stalno poboljšava i da ne staje. Promjene su nužan dio procesa razvoja. Ako se ne mijenjaš, ne razvijaš se. Promjene zahtijevaju hrabrost. Radim isto što sam radio cijelu karijeru, kao igrač i kao trener. Ne vidim veliku razliku između mog posla i primjerice vašeg. Ni vi ne pišete uvijek isti tekst. Kad bi svaki put bio isti, bilo bi dosadno i ne bi imalo smisla. Život je promjena, a odgovornost trenera je raditi promjene i preuzeti odgovornost za odluke, čak i kada ne donesu očekivani rezultat. Za mene je to dio procesa i davanje prilike igračima. Pravila nogometa kažu da jedanaest igrača počinje utakmicu, ali mi radimo s kadrom od gotovo 30 igrača. Ako ne rotiram, ne dajem priliku svima. Ako ne dajem prilike, ne smatram se dobrim trenerom niti korisnim klubu. Klub ulaže u igrače, a ako ih ne testiramo i ne koristimo onda ne znamo njihov puni potencijal.

Dakle, i rotacije i financije?

- Financije su važne, ne samo rezultat. Klubovi žive i od prodaje igrača. Ako ne dajete priliku mladima, nema razvoja. Ovdje je taj poslovni aspekt iznimno važan. Da bi klub mogao funkcionirati i plaćati obveze mora se razvijati i prodavati igrače. Taj dio posla mi se sviđa. Volim pritisak, ali i trenutke poraza jer su oni prilika za učenje. Ono što sam vam govorio kad smo pobjeđivali, kad smo imali dugi niz bez poraza, isto to govorim i sada. Vidim momčad koja napreduje, s odličnim stavom igrača. I nastavit ćemo istim putem.

Rukavina i detalji

Rukavina je bio među otpisanima, ali ostaje u Rijeci. Što se promijenilo?

- Rukavina je dobar primjer. On je jedan od igrača koji su imali manje prilika. Puno sam razgovarao s njim. Kada je trebao dobiti priliku ozlijedio se na zagrijavanju. Nakon toga je imao problema i nije bio dovoljno spreman. Riječ je o mladom igraču i važnoj klupskoj »imovini«. Mladi igrači moraju igrati kontinuirano kako bi se razvijali. Zbog velike konkurencije na njegovoj poziciji bilo mu je teško dobiti minutažu. Razmatrali smo posudbu, ali tržište nam to nije omogućilo. Moja ideja je da bude u kadru za sljedeću utakmicu. Ako bude dobro radio i pokazao da je spreman dobit će priliku kao i ostali. Ima kvalitetu, ali nogomet traži konstantu tijekom svake odigrane minute.

U posljednje dvije utakmice navijači su se nadali pobjedama, ali to se nije dogodilo. Jesu li po vašoj procjeni te utakmice odlučene detaljima (crveni karton Majstorovića

Početni sastav nagradna igra

Komotno bi se mogla pokrenuti nagradna igra od milijun eura za pogađanje početnog sastava Rijeke. Teško da bi organizator ostao bez novaca i da bi netko uzeo taj »jackpot«. Sanchez je objasnio iz kojih sve razloga rotira. Kako bi provjerio mogućnosti novih i(li) mladih igrača, da se uvjeri u stvarne domete i formu svakog pojedinca, zbog taktike ovisno o protivniku, zbog povećanja vrijednosti igrača na nogometnom tržištu jer Rijeka živi od izlaznih transfera, zato što su promjene dio života... Njegova je odgovornost, neka rotira, ali ne tako da Rijeka bude na petom mjestu.

REUTERS

BENZEMA DEBITIRAO HAT-TRICKOM

Karim Benzema briljirao je u dvoboju 20. kola prvenstva Saudijske Arabije u kojem su nogometaši Al Hilala s uvjerljivih 6:0 svladali Al Okhdoog.

Benzema je na premijeri u novom klubu postigao tri pogotka te upisao jednu asistenciju.

106. derbi u HNL-u igraju Rijeka i Dinamo

Dinamom na Rujevici

ni smo lidera

Stadion gotovo rasprodan

Jučer ujutro klupski je glasnogovornik i voditelj Odjela odnosa s javnošću, Marko Babić, predstavnike medija obavijestio kako su do tog trenutka prodane 7.302 ulaznice za utakmicu s Dinamom, 5.576 pretplatničkih plus 1.726 ulaznica kupljenih samo za sutrašnji derbi.

Dakle, možda se dogodi i onaj rado viđeni vizual »Rasprodano«! A goste će u nedjelju (najavljuje se dan bez kiše) sigurno dočekati vulkan gotovo pune ili dupkom pune Rujevice. U takvom je ambijentu Dinamo često padao na Kvarneru. Nakon dva kola bez pobjede to je jedino što navijači očekuju, veliki trijumf i nova tri boda.

M. GRACIN

POJAČAVA KONKURENCIJU - Toni Fruk

na Rujevici, promašeni zicer Dantasa na Opus Areni) i mogle otići na Rijekinu stranu ili ste nadigrani od Slaven Belupa i Osijeka?

- Detalji. I to je obrazac koji se ponavlja. U nogometu je ključno biti jak u oba kaznena prostora. Ako nisi dovoljno dobar u protivničkom i u svom kaznenom prostoru, imaš manju šansu za pobjedu. U Osijeku smo dominirali, dobro iznosili loptu, ali nismo bili dovoljno dobri u završnici. U obrani smo bili agresivni i visoko pritiskali, ali jedna situacija u našem kaznenom prostoru odlučila je utakmicu. Nedostatak koncentracije protivnik je iskoristio. HNL je vrlo izjednačena i svaku pogrešku plaćaš. Statistika pokazuje da napredujemo i u napadu i u obrani, ali ako nemaš dobar dan u kaznenim prostorima, imaš problem - objasnio je i time konferenciju za medije zaključio Victor Sanchez.

Rijeka i Sanchez sutra će sigurno doživjeti poneki problem, ipak im dolazi lider i nemoguće je da ih se »pomete« baš tako bez da stvore ijednu šansu, ali Bijeli će uz sebe imati i punu Rujevicu, cijeli Kvarner, Grobnik, Liburniju, Kiriju, Boduliju...

Serija od deset utakmica bez poraza krenula je nakon razočaranja na Gibraltaru i u Varaždinu kad je na Rujevici Hajduk »pometen« s 5:0. Čeka se neka nova serija nakon razočaranja sa Slaven Belupom i Osijekom...

Dinamo bez kvarteta koji je obilježio prethodne oglede Modrih i Bijelih

Bennacerov izostanak mogao bi se osjetiti

Nevistić, Vidović i Ljubičić sigurno neće nedostajati treneru Mariju Kovačeviću u udarnoj postavi, no Bennacerov izostanak mogao bi utjecati na modru izvedbu

ZAGREB » Samo Mario Kovačević zna kako će izgledati modra udarna jedanaestorka za nedjeljni derbi na Rujevici, no jasno je da maksimirski šef struke neće kopirati postave koje su mu u ovoj sezoni donijele dvije pobjede nad Rijekom u prvenstvu. Jedan dio je uvjetovan izostancima zbog zdravstvenog stanja igrača, drugi Dinamovom transferima u oba smjera tijekom ovog zimskog prijelaznog roka, a treći trenerskim odlukama. Uglavnom, ove nedjelje protiv Rijeke od prve minute neće istrčati četvorica igrača čiji je učinak obilježio prva dva derbija ove sezone.

U jesenskom dijelu prvenstva na obje utakmice s Rijekom čuvanje modrog gola je bilo povjereno Ivanu Nevistiću. Njegove intervencije u tim ogledima imale su veliku težinu. Sredinom kolovoza prošle godine Nevistić je, pri modrom vodstvu 2:0, dvama pravovremenim istrčavanjima zaustavio pokušaje Tonija Fruka i Tiaga Dantasa. Prvog dana studenog je, pak, Dinamu spasio pobjedu u devedesetoj minuti, kada je, obranivši veliku priliku Samuelea Vignata, zadržao 2:1 na semaforu.

PIXSELL

POD POVEĆALOM - Škarice Diona Drene Belje između Anela Husića i Justasa Lasickasa

Livakoviću jedinica

U međuvremenu je Nevistić morao prepustiti mjesto pred golom Ivanu Filipoviću koji se prošlog vikenda opet preselio na klupu za pričuve nakon povratka Dominika Livakovića u Maksimirsku 128. Samim tim je potpuno nepotrebno isticati tko će u nedjelju braniti za Dinamo.

Nevistić će se sada vrlo vjerojatno naći među rezervnim igračima.

Dion Drena Beljo postigao je prvi gol za Dinamo protiv Rijeke u ovoj sezoni na filigranski preciznu asistenciju Dejana Ljubičića koji je prije dva tjedna otišao u Schalke 04, i to nakon samo šest mjeseci povedenih u Maksimirskoj 128, premda je sasvim solidno kotirao u modroj svlačionici. No, očigledno nije bio sretan. Naime, prije šest dana Ljubičić je njemačkim medijima rekao da se odlučio na odlazak jer mu je Kovačevićev nogomet bio prespor.

Zatim, u početnoj postavi Dinama za Rujevicu sigurno neće biti ni Ismaëla Bennacera zbog ozljede zadnje lože. Uz njegovo ime je upisana aistencija za gol Mounsefa Bakrara, kojim je Dinamo poveo 1:0 u derbiju odigranom na stadionu Maksimir. Tog 1. studenog Bennacer je bio metronom modrog ansambla, a na kraju su ga gotovo svi mediji proglasili igračem utakmice.

Hoxha i Vidović

Za razliku od navedene trojice, Gabriel Vidović ima izglede za nastup od prve minute u nedjelju. Doduše, to se mjeri u promilima jer se Arbër Hoxha još sredinom rujna nametnuo kao neosporni prvi izbor za lijevo krilo. Vidović je, doduše, doveden kao fantasista, ali odmah je gurnut na taj napadački bok, gdje se nije najbolje snašao, a zatim je pa u drugi plan.

Tako su njegova sabrana djela u ovoj sezoni svedena na prvi gol protiv Vukovara 1991 u drugom kolu prvenstva (3:0), asistenciju za Belju na nedavnom gostovanju kod Osijeka (3:0) i isforsirani jedanaesterac za vodstvo Dinama 2:0 na Rujevici u kolovozu. U toj 30. minuti te utakmice Vidović je gurnuo desnu nogu na putanju kretanja Merveila Ndockyta, a Patrik Kolarić je zbog njihovog kontakta pokazao na bijelu točku. Nekoliko dana kasnije Sudačka komisija je u svojoj redovnoj analizi ustvrdila da ne podržava tu odluku.

Kovačević je u međuvremenu pronašao ili dobio neke druge igrače za glavne role u momčadi. Nevistić i Vidović sigurno mu neće nedostajati u udarnoj postavi, a isto se vjerojatno može reći i za Ljubičića, iako je često bio starter. No, nije pretjerano reći da bi se Bennacerov izostanak mogao bi osjetiti na modroj izvedbi.

Davor PETROVIĆ

Suradnja Deportivo Alavesa i Istre 1961 počela davati opipljive rezultate

Angažman Koskija potvrdio pravi put

MADRID » Sportski direktor španjolskog prvoligaša Deportivo Alavesa rekao je da suradnja s Istrom 1961 daje plodove, nakon što je iz tog hrvatskog kluba doveo braniča Villea Koskija.

- Na ispravnom smo putu s projektom u Istri - izjavio je Sergio Fernandez na konferenciji za medije u gradu Vitoria-Gasteizu.

Koski, 24-godišnji reprezentativac Finske, prvi je nogometaš kojeg je doveo Alaves nakon što je prije sedam i pol godina preuzeo kontrolu nad klubom iz Pule.

- Evolucija tog projekta i njegov razvoj daju plodove, što se vidi u ciljevima Istre 1961 u hrvatskom prvenstvu, a također i njezinom radu s talentima koji mogu biti korisni Alavesu - dodao je Fernandez.

S. MIDŽOR/PIXSELL

PRVI FINAC U POVIJESTI BASKIJSKOG KLUBA - Ville Koski

Istra 1961, trećeplasirana momčad SHNL-a, poslala je prošli tjedan Koskija na posudbu u Alaves. Finac, koji ima 64 nastupa za momčad iz Pule predstavljen je u Baskiji.

- Sada mi preostaje naporno raditi. Dat ću sve od sebe kako bih uvjerio trenera da me stavlja u igru - izjavio je Koski, koji će do kraja sezone nositi broj 16 na leđima. Uskoro će se priključiti treninzima s novim suigračima jer se oporavio od lakše ozljede koljena zadobivene uoči Božića.

On je prvi Finac u povijesti Alavesa, baskijskog kluba koji se nalazi na desetom mjestu La Lige. Baskijska kompanija Baskonia Alaves vlasnik je Deportivo Alavesa, 2018. kupila je 85 postotni udio u Istri 1961 koja joj služi za pronalaženje talentiranih igrača. Sličan projekt potaknula je te godine i u Finskoj. (Hina)

UKRATKO

IVICA ZUBAC U INDIANI

LOS ANGELES Hrvatski centar Ivica Zubac, dosadašnji član Los Angeles Clippersa, otišao je put Indiane, aktualnog NBA doprvaka, zajedno s Kobeom Brownom. U suprotnom smjeru, iz Indiane na zapadnu obalu, idu Bennedict Mathurin, Isaiah Jackson i tri izbora na draftu, dva prve i jedan druge runde. Zubac je u NBA ligi od 2016. godine te je do 2019. godine igrao za Los Angeles Lakerse, klub koji ga je izabrao na draftu. U gradskog rivala Clipperse prešao je 2019. godine gdje je prošle sezone odigrao najbolju sezonu u karijeri koja je bila začinjena sa 16.8 poena po utakmici uz 12.6 skokova i 1.1 blokadu.

Prošle sezone Zubac je izabran u drugu najbolju obrambenu petorku lige, a bio je šesti u izboru za najboljeg defanzivnog igrača lige. Tijekom boravka u LA Clippersima Zubac je bio na prosjeku od 10.5 poena po susretu uz 8.3 skoka.

LA Clippers su ovoga tjedna već napravili jednu veliku razmjenu. Poslali su u Cleveland Jamesa Hardena za Dariusa Garlanda.

Indiana, potencijalni budući klub hrvatskog centra, trenutačno je posljednja momčad Istočne konferencije s 13 pobjeda i čak 38 poraza. Glavni razlog takvog omjera je teška ozljeda Tyresea Haliburtona, najboljeg igrača Indiane, u finalnoj seriji prošle sezone.

Hrvatski košarkaš Dario Šarić je dva puta mijenjao klub u samo nekoliko dana. Prvo je iz Sacramenta poslan u Chicago, a vrlo brzo potom je proslijeđen u Detroit.

POBJEDA LAKERSA, OZLJEDA DONČIĆA

HOUSTON Košarkaši Charlotte Hornetsa su posve neočekivano i dalje u pobjedničkom naletu nakon što su upisali osmu pobjedu u nizu u NBA ligi svladavši Houston u gostima 109:99. Charlotte je trenutačno na desetom mjestu ljestvice Istočne konferencije te je u krugu momčadi koje će izboriti ulazak u play-in na kraju sezone. Kon Knueppel je predvodio Charlotte s 24 poena. Houstonu su malo značile odlične brojke Kevina Duranta, koji je ubacio 31 poen uz pet ukradenih, ali i šest izgubljenih lopti. LA Lakersi su pred svojim navijačima svladali Philadelphiju 119:115, ali loša vijest za klub iz Los Angelesa je ozljeda slovenskog košarkaša Luke Dončića. Krajem prvog dijela Dončić je šepajući napustio igru te se držao za lijevi bedreni mišić. Zasad još nije poznato koliko je teška njegova ozljeda.

Austin Reaves je bio nezaustavljiv i glavni igrač Lakersa s 35 poena, dok je LeBron James dodao 17 poena i deset asistencija. Joel Embiid je predvodio Philadelphiju s 35 poena, sedam asistencija, sedam skokova i dvije blokade.

Iznenađenje je pobjeda Washingtona, jedne od najslabijih momčadi lige, od Detroita, vodećeg sastava na Istoku (117:126). Već je prva četvrtina i rezultat 34:21 gostiju iz glavnog grada SAD-a, nagovijestila konačan rezultat, a iako je Detroit do kraja prijetio, nije uspio izbjeći trinaesti poraz u sezoni.

Will Riley je bio prvi strijelac Washingtona s 20 poena, a tome je dodao pet asistencija i šest skokova. Vrlo dobru utakmicu za Detroit je odigrao njegov najbolji igrač Cade Cunningham, ubacio je 30 poena uz osam asistencija i osam skokova. Dallas je upisao šesti poraz u nizu. U teksaškom obračunu San Antonio je slavio 135:123 uz 29 poena Victora Wembanyame. Tome je dodao 11 skokova, šest asistencija, tri blokade i dvije osvojene lopte. Kod Dallasa su po 32 poena ubacili Cooper Flagg i Naji Marshall, a obojica su ostvarili i po šest skokova. Brandon Ingram je ubacio 33 poena uz šest asistencija i šest skokova za domaće slavlje Toronta protiv Chicaga (123:107). Golden State je bez Stephena Curryja te ranije ozlijeđenog Jimmyja Butlera svladao Phoenix 101:97 u gostima.

SPORT VIKENDOM

SUBOTA

KOŠARKA
PRVA LIGA (M)
CRIKVENICA (17.30): Crikvenica - Novi Zagreb
ZAGREB (20): Zagreb - DepoLink Škrljevo
DRUGA LIGA - ZAPAD (M)
MALI LOŠINJ (17): Jadranka - Rudar
PULA (18): Stoja - Krk

RUKOMET
PRVA LIGA (Ž)
RIJEKA (Centar Zamet, 18): Zamet - Sinj
DRUGA LIGA - ZAPAD (Ž)
POREČ (18): Poreč - Murvica
UMAG (18): Umag - Liburnija Opatija

KUGLANJE
HEP SUPERLIGA (Ž)
RIJEKA (Mlaka, 13): Mlaka - Đakovo
ZAGREB (11): Kustošija - Rijeka

BOĆANJE
SUPER LIGA (15)
RIJEKA (Podvežica): Rijeka - Istra Poreč
OTOK: Sveti Jakov - Otok

NEDJELJA

KOŠARKA
SUPERSPORT PREMIJER LIGA (M)
SINJ (19): Alkar - Kvarner
DRUGA LIGA - ZAPAD (M)
RIJEKA (D. Lukarić, 17): Kvarner Junior - Rovinj

ODBOJKA
SUPERSPORT SUPERLIGA (M)
RIJEKA (Dvorana mladosti, 19): Rijeka - Mursa Osijek
PRVA LIGA (Ž)
ZAGREB (18): Mladost II - Rijeka
PRVA B LIGA - ZAPAD (Ž)
KOSTRENA (14): Kostrena - Gornja Vežica

RUKOMET
DRUGA LIGA - ZAPAD (Ž)
KARLOVAC (18): Š.R. Karlovac - Senia

BOĆANJE
HRVATSKA ŽENSKA LIGA (10)
RIJEKA (Podvežica): Drenova Rijeka - Komiža
MARINIĆI: Marinići - Pula
LABIN: Labin - Kastav

EP U FUTSALU Hrvatska danas protiv Francuza u Ljubljani igra

Želja zvana povijest

Znamo naš cilj, a to je medalja. Očekujem sličnu utakmicu kao i u prvom kolu EP-a. Vjerujemo da će doći jako puno naših navijača i to bi ovoga puta mogla biti prevaga - smatra Duje Kustura

Ivan VOLARIĆ

KORAK DO MEDALJE - Duje Kustura i Španjolac Pablo Ramirez

M. LUKUNIĆ/PIXSELL

RIJEKA Hrvatska futsalska reprezentaciju danas od 16 sati na parketu ljubljanskih Stožica ima u svojim nogama drugu meč loptu za osvajanje europske medalje. Prva je propuštena polufinalnim porazom od Španjolske (1:2), druga se nudi danas protiv Francuza u sudaru za treće mjesto.

- Nakon poraza od Španjolske vrlo bitno je bilo da se igrači rekuperiraju i taj dio posla smo uspješno odradili. Na posljednjem treningu smo više radili na taktici. Spremni smo i jedva čekamo da utakmica počne - rekao je u uvodu izbornik Marinko Mavrović i u porazu od Furije pronašao i puno toga dobroga.

- Nije lako kada se izgubi utakmica, ali osjetili smo respekt Španjolaca. Dobili smo poštovanje i od Španjolaca i Portuglaca. Cijeli futsal svijet sada gleda drugačije na nas

> *Nije lako kada se izgubi utakmica, ali osjetili smo respekt Španjolaca. Cijeli futsal svijet sada gleda drugačije na nas. Na posljednjem treningu smo više radili na taktici. Spremni smo i jedva čekamo da utakmica počne*
>
> Marinko Mavrović

POZIV NAVIJAČIMA - Futsalski reprezentativci ponovo se nadaju velikoj podršci s tribina

M. LUKUNIĆ/PIXSELL

Rukometašice Zameta večeras ugošćuju Sinj (18 sati) u susretu Prve lige u kojem

Hrvatin: Imamo plan za gornji dio ljestvice

RIJEKA Mlada ekipa rukometašica Zameta pod vodstvom svjetskog srebrnjaka, trenera Matea Hrvatina, večeras na domaćem parketu (18 sati) protiv tradicionalnog rivala, gošći iz Sinja, želi nastaviti proboj prema gornjem dijelu prvoligaške ljesvice. Teško zaustavljiva golgeterica Nikolina Pleša i prijateljice iz društva uvijek dobro raspoložene vratarke Helene Šegota, u prošlom su kolu u pobjedi nad Brodom dobile itekako dobodošlu pomoć ljevoruke crnogorske pucačice Katarine Šutović, sve zajedno večeras na Zametu žele novi, itekako važan pun pogodak.

- Naravno da nam je pobjeda nad Brodom dala novi poticaj, našoj mladoj ekipi dala je dodatno samopouzdanje. Sastav nam je tijekom ove sezone prorešetan brojnim ozljedama i bolestima, ali djevojke su dale sve pod sebe kako bi što bolje nadomjestile neigranje svojih prijateljica. Tako će, vjerujem, biti i večeras na Zametu. Već je dosadno ponavljati tko nam sve nedostaje, ali iz nastupa u nastup ispada da smo jači što nam je teže, cure jednostavno zbijaju redove, srčano jure prema bodovima, ne zazirući od imena suparnica. Naravno da mi očekujemo da će se i večeras događati nešto slično te da ćemo osvojiti važne bodove - kaže Mateo Hrvatin. - Analizirali smo igru kvalitetnih gošći, kao što su isto tako i Sinjanke analizirale našu igru. Očekujempo da ćemo večeras biti radosniji nakon našeg loptačkog nadmudrivanja. Sinj nam stiže s ekipom koja je dugo na okupu, ima dobro popununjenu postavu na svim pozicijama te dobro znamo kakav nas izazov čeka. Naše je prvoligaško natjecanje itekako izjednačeno, dovoljno je reći da ekipe od šestog do čak trinaestog mjesta dijele samo dva boda. Ne treba stoga previše objašnjavati koliko nam je izuzetno bitno da osvajamo bodove na domaćem terenu. U svemu ovome ne bavimo se previše drugima, gledamo samo sebe, sami sebi smo bitni, samo težimo da nam pristup utakmici bude pravi i da ono dogovoreno u svlačionici prenesemo na teren. Izuzev onih s vrha, poput nedodirljive Podravke te Lokomotive ili Dalmatinke i Bjelovara, liga je dosta izjednačena. Ostale su ekipe nagurane u dva-tri boda, što dobro ilustrira da svaka ekipa može svakoga pobijediti. Ali optimistički

OPTIMIST - Mateo Hrvatin s igračicama Zameta

a susret za treće mjesto (16 sati)

na bronca

Atmosfera

Hrvatsku je protiv Španjolske bodrilo nekoliko tisuća grlatih navijača. U redovima hrvatske futsalske vrste i protiv Francuza priželjkuju jednaku podršku.

- Opet pozivam naše navijače da dođu u Ljubljanu, da nam pomognu doći do bronce jer smo na ovo prvenstvo došli osvojiti medalju. I protiv Španjolske smo opet disali kao jedan. Trebamo ići po broncu i nagraditi same sebe, a onda i naše navijače koji su pokazali da samo Hrvati mogu napraviti ovakvu atmosferu - rekao je »pivot« Antonio Sekulić.

- dodao je izbornik, kojem bi pripremu utakmice trebala olakšati činjenica da su njegovi odabranici na ovome prvenstvu već igrali protiv Francuza. Taj je ogled u Rigi završio 2:2.

Nema tajni

- Francuska je momčad o kojoj sve znamo, odigrali smo s njima utakmicu u skupini, ali smo se i prije često susretali. Nema tu tajni, znamo odakle nam prijeti opasnost, oni znaju u čemu smo mi najbolji. Utakmicu za treće mjesto dobit će ona momčad koja će više željeti pobjedu i čija će mentalna snaga biti jača. Polufinale protiv Španjolske igrali smo sa svim igračima, dobro smo rasporedili snage i mislim da ćemo biti pravi i na fizičkom planu. Naravno, ponovno pozivam naše prekrasne navijače da nam budu šesti igrač, s njima možemo jako puno. Pričali smo među sobom, svi smo se naježili kada smo izlazili na teren, a na tribinama su bili navijači iz svih dijelova Hrvatske, ali i šire. Svi su oni u nama prepoznali snagu zajedništva, uvjeren sam da uz njih možemo napraviti taj završni korak i ući u povijest hrvatskog futsala i sporta uopće - kazao je Mavrović.

Dobro ozračje

Duje Kustura uvjerava da je ozračje u svlačionici na visini unatoč porazu u polufinalu.

- Ozračje je i dalje vrlo dobro, kao i od prvoga dana. Ostaje žal nakon poraza u polufinalu od Španjolske. Osjetili smo krv u posljednjih pet minutama, uvukli smo u njih nervozu i stvarno ostaje žal nakon svega. Međutim, dan nakon utakmice smo fokus prebacili na Francuze. Znamo naš cilj, a to je medalja na EP-u. Mi igrači i stožer smo vjerovali da možemo pobijediti Španjolce. Ova utakmica je pokazala da smo blizu, ali da nam ipak nešto nedostaje. Mislim da nam nedostaje iskustva igranja ovakvih utakmica. Hrvatska treba u kontinuitetu pobjeđivati takozvane male protivnike na europskim i svjetskim prvenstvima, a onda dolaziti u priliku igrati što više ovako jakih utakmica. Tako ćemo se što više približiti najvećim reprezentacijama - rekao je Kustura, koji danas očekuje reprizu nedavno odigrane utakmice protiv Francuza i, jasno, nešto drugačiji ishod.

- Očekujem sličnu utakmicu kao i u prvom kolu EP-a. S Francuzima se znamo jako dobro. Imaju jako brze igrače, neće biti lagano, ali vjerujemo da će doći jako puno naših navijača i to bi ovoga puta mogla biti prevaga - kazao je Kustura.

Finale EURO-a igra se od 19.30 sati, a o tituli prvaka Europe odlučivat će Španjolska i Portugal.

FINALE

Finale EURO-a igra se od 19.30 sati, a o tituli prvaka odlučivat će Španjolska i Portugal

Danas se na ZOI-u Milano Cortina 2026. dijeli pet kompleta odličja

Spustaši u startnoj kućici

Alpinci su odradili treći trening spusta uoči utrke za odličja. No, na startu se se našla 23 od 44 skijaša s liste, ostali su čuvali snagu za današnju utrku

BORMIO » Danas će se podijeliti prvih pet kompleta odličja na Zimskim olimpijskim igrama Milano Cortina 2026. Na programu je spust skijaša (11.30 sati) u Bormiju, skiatlon nordijki na 20 kilometara u Teseru (13 sati), natjecanje na maloj skakaonici za žene u Predazzu (18.45 sati), disciplina big air za snowbordere u Livignu (19.30 sati), te disciplina 3.000 metara za brzoklizačice u Milanu.

Alpinci su odradili treći trening spusta uoči utrke za odličja. No, na startu se se našla 23 od 44 skijaša s liste, ostali su čuvali snagu. Najbrži je bio Kanađanin James Crawford (1:54.95 minuta), drugi je bio Austrijanac Daniel Hemetsberger (1.68 zaostatka), koji je dan ranije doživio težak pad i ostao zakrvavljenog lica, dok je treći bio Amerikanac River Radamus (2.27).

UPORNOST BEZ GRANICA - Lindsey Vonn

REUTERS

Dobar osjećaj

Nastupio je jedan od favorita, Švicarac Marco Odermatt, ali njegov zaostatak od 4.19 sekundi ukazuje da je samo isprobao snijeg i pokoji zavoj.

- Staza je sve bolja, osjećaj je dobar. Vidjet ćemo na utrci koje će biti vrijeme. Nadam se da će sve biti u redu - rekao je Dominic Paris, talijanski kandidat za medalju, koji je imao 18. vrijeme (8.37 zaostatka). No, 36-godišnji skijaš sa šest spustaških pobjeda u Bormiju u Svjetskom kupu, uz jednu u super G-ju, može se nadati olimpijskoj medalji.

U četvrtak je otkazan prvi trening spusta skijašica zbog novog snijega, na drugi su morale čekati više od sat vremena zbog magle na vrhu staze nakon što su stazu prošle četiri vozačice. Ipak, skijašice su odradile prvi trening na stazi Tofane u Cortini d'Ampezzo. Najbrža je bila Amerikanka Jacqueline Wiles (1:38.94), dok je 11. vrijeme imala Amerikanka Lindsey Vonn, koja nastupa unatoč rupturi križnog ligamenta lijevog koljena. Vonn je imala 1.39 sekundi zaostatka za sunarodnjakinjom.

Terapija

- Na intenzivnoj sam terapiji. Koljeno je stabilno. Nije otečeno i uvjerena sam da se sa steznikom mogu natjecati. Znam da moje šanse nisu iste kao prije ozljede, ali dok postoji šansa, neću odustati - rekla je Lindsay Vonn.

Dvanaesto vrijeme uz 1.72 sekunde zaostatka imala je 35-godišnja Talijanka Federica Brignone, koja se teško ozlijedila u travnju prošle godine na nacionalnom prvenstvu. Tada je zadobila dvostruki prijelom lijeve tibije i fibule. Skijanju se vratila desetak dana prije početka Zimskih olimpijskih igara.

- Sretna sam zbog samog dolaska na Olimpijske igre, ali nisam još uvijek sigurna hoću li nastupiti na nedjeljnom spustu. Uspjehom smatram dolazak na Igre. One se prvi put održavaju u Italiji i naravno da su zbog toga posebne. Uostalom, na Igre sam došla vlastitim automobilom - rekla je Federica Brignone.

Alpinke danas imaju još jedan trening, a u nedjelju slijedi jurnjava iznad Cortine.

Zlatko HORVAT

LET U LIVIGNU - Australac Valentino Guseli

REUTERS

očekuju nove domaće bodove

A. KRIŽANEC

sam raspoložen, a i svi mi u svlačionici vjerujemo da možemo igrati sa svakime. Hod počinje od prvoga koraka, ovog večerašnjeg. Skovali smo plan koji želimo ostvariti, spojiiti pobjedu iz prošloga kola i krenuti prema gornjem dijelu ljestvice. Jasno da za to moramo dati sve od sebe, a svakako smo sposobni ostvariti naše želje. Igramo kod kuće i ne razmišljamo ni o čemu drugome nego o pobjedi.

I. DUVNJAK

Talijanski tenisač peti će put nastupiti na Plava Laguna Croatia Open Umagu

Flavio Cobolli potvrdio dolazak

UMAG » Umaški ATP turnir Plava Laguna Croatia Open Umag ove će godine doživjeti 36. izdanje, a već sada, pola godine prije početka, svoj dolazak potvrdio je jedan od igrača iz svjetskog teniskog vrha, Talijan Flavio Cobolli.

Cobolli je jedan od najboljih igrača nove talentirane generacije talijanskih tenisača, što je odlična najava za turnir, što će se održati od 10. do 19. srpnja.

- Pripreme za novo izdanje počeli smo odlično, dogovorivši dolazak tenisača koji je prošle sezone imao nekoliko vrhunskih rezultata i ušao među dvadeset najboljih na svijetu. Osvojio je dva ATP turnira, igrao u četvrtfinalu Wimbledona, a šlag na tortu stigao je na kraju godine, kad je kao prvi talijanski reket odveo svoju reprezentaciju do trećeg uzastopnog naslova u Davis Cupu - rekao je direktor turnira Tomislav Poljak.

Cobolli je 20. na pojedinačnoj ATP listi, a za sada mu je najbolji plasman 17. mjesto iz srpnja prošle godine. Prošle godine je 23-godišnjak bio pobjednik na turnirima u Bukureštu i Hamburgu, a na Grand Slam turnirima najbolji mu je rezultat prošlogodišnji plasman u četvrtfinale Wimbledona. Ovo će mu biti već peti nastup na Plava Laguna Croatia Openu, a najbolji rezultat mu je plasman u osminu finala 2023. i 2024. godine.

- ATP turnir u Umagu, kao i Plava Laguna, već desetljećima imaju snažnu i posebnu poveznicu s Italijom. Najbolja potvrda toga svakako je pobjeda Jannika Sinnera 2022. godine, koja je ostala upisana kao jedan od najupečatljivijih trenutaka u povijesti turnira. Zato nam je posebno zadovoljstvo ponovno ugostiti talijanske igrače i navijače te nastaviti graditi ovu sportsku i prijateljsku poveznicu koja Umag čini jedinstvenim mjestom na ATP karti svijeta - naglasio je Dragan Pujas, predsjednik Organizacijskog odbora Plava Laguna Croatia Opena Umag i Predsjednik Uprave Plave Lagune.

Naslov na ATP turniru u Umagu dosad su osvojila četvorica talijanskih igrača, a posljednji među njima bio je Luciano Darderi, koji je prošle sezone u finalu svladao Španjolca Carlosa Tabernera. Prije njega su kao pobjednici iz Umaga otišli Fabio Fognini (2016.), Marco Cecchinato (2108.) i Jannik Sinner (2022.). (Hina)

Flavio Cobolli

ATP UMAG

OBAVIJESTI O SMRTI

S tugom u srcu javljamo da nas je dana 04.02.2026. u 88. godini života napustila naša voljena mama, svekrva i nona

RUBINA BUNETA

Posljednji ispraćaj bit će 9.2.2026. u 14 sati na groblju Matulji.

Ožalošćeni: sin ARSEN, snaha MARSHA, unuci DAVID i MATTHEW, sin ANDY, kćer SANDRA, zet MIĆO i unuk NIKO

196480

U četvrtak, 5. 2. 2026., napustio nas je naš dragi otac, nono i pranono

ANĐELO JADREŠKIĆ

Posljednji ispraćaj održat će se u krugu obitelji na mjesnom groblju Brdo (Šušnjevica).

Počivao u miru Božjem!

Tugujući: sin DARIO i unuci DARIA, ORNELLA i JAKOV

196497

S ljubavlju i tugom opraštamo se od našeg dragog tate, dide i pradide

NIKO MIŠETIĆ

koji nas je tiho napustio.

Hvala ti na svemu što si nam dao - na ljubavi, toplini i uspomenama koje ćemo zauvijek čuvati.

Zauvijek ćeš živjeti u našim srcima.

Posljednji ispraćaj bit će u Selcima na otoku Braču u 15 sati.

Ožalošćeni: kćer MERI i zet ENKO, unuke ANTONELLA s obitelji, NINA, NIKOLINA i LUCIJA te ostala tugujuća rodbina

196447

Obavještavamo rodbinu i prijatelje da nas je u 88. godini života napustila naša draga teta Brana

BRANKA KOSTOVIĆ

Sahrana drage nam pokojnice bit će u utorak 10.2.2026. godine u 11.30 sati na groblju Zamet.

Počivala u miru.

Ožalošćeni: MILKA, BORO, SINIŠA i SNJEŽANA s obiteljima

196547

Tužnog srca javljamo da nas je 5.2.2026. u 74. godini života zauvijek napustio naš voljeni suprug, tata, nonić i tast

BRANKO ŠIŠUL

BRACO

Posljednji ispraćaj bit će u ponedjeljak, 9.2.2026. u 15 sati na mjesnom groblju Krasica.

Ožalošćeni: supruga DIJANA, kćeri SANJA i BRANKA, unuke LUCIJA, NIKA, MARTA, DORA i zetovi MARIN i DOMINIK

196556

S tugom u srcu javljamo tužnu vijest da nas je u 77. godini napustila naša draga i voljena

ANITA ČEPRNJA

Sahrana će se održati 10.2.2026. u 12.30 na mjesnom groblju Drenova.

TUGUJUĆA OBITELJ

196530

Dana 31. siječnja 2026. zauvijek nas je napustio naš

ĐURO ZEC

1963. - 2026.

Posljednji ispraćaj bit će u utorak 10. veljače u 12 sati na groblju Opatija.

U tuzi i sjećanju na njega

SEKA i TOMISLAV s obitelji

196511

S tugom u srcu javljamo rodbini i prijateljima da je 26.1.2026. u 83. godini života preminuo naš voljeni

MARIJAN MATKOVIĆ

Posljednji ispraćaj bit će u subotu 21.2.2026 u 11 sati na groblju Trsat.

Ožalošćeni MATKO DEŽULOVIĆ s obitelji

196544

Prošlog tjedna napustila nas je voljena mama i teta

MILENA JANJIĆ - MILIVOJEVIĆ

Prema uputama Milene, sahrana je obavljena u krugu najuže obitelji. Molimo za tihu sućut.

Sin NEBOJŠA s obitelji

196200

POZDRAVI

Dragi prijatelju i kume,

ROBI

Hvala ti na svim trenucima, smijehu, podršci i uspomenama koje ću zauvijek čuvati.

Počivaj u miru!

SAŠA s cijelom obitelj MATIJAŠ

196467

Posljednji pozdrav tati naše drage Matee

ROBERTU MIJATOVIĆU

Neka Vas čuvaju dragi anđeli.

ANNA i MARKO VUJOVIĆ

196505

Dragom prijatelju

ROBIJU

DAMJAN JURIČEVIĆ s obitelji

196469

Dragom prijatelju

ROBIJU

IVAN KRIVIČIĆ

196472

Posljednji pozdrav dragom prijatelju

ROBIJU

ZUBO, JERE, MATIĆ, MILE, ŠKORO, KOŠPIĆ

196484

Dragom prijatelju

ROBIJU

CAFFE BAR LUI

196474

Posljednji pozdrav

ROBERTU MIJATOVIĆU

Kapetanu

Neka ti nebeska mora budu vječno mirna. Počivaj u miru Božjem.

FRENKI, GAŠO i PATRIK

196539

Posljednji pozdrav dragi

ROBI

Zauvijek ćeš živjeti u mom sjećanju.

NEVIO

196417

Posljednji pozdrav dragom prijatelju

ROBIJU

od familije ALDIN

196427

Posljednji pozdrav voljenom prijatelju i bratu

ROBIJU

S tugom i nevjericom koju riči ne mogu opisat, našem najboljem prijatelju koji je s nama dilija svaku radost i svaku našu patnju. Bija si sidro u oluji, smij u tišini i sjaj u tami- tvoja prisutnost bila je dar koji nitko ne može vratiti. Poznavat te i dilit godine života s tobon bila je privilegija kakvu dobiju samo rijetki.

U srcima nosit ćemo tvoju snagu i beskrajnu odanost. Otiša si prerano, ali ljubav ostaje zauvijek. U našim srcima ćeš uvik bit k'o divlja trava, a ona znaš sam da nikad ne nestane...

Mirno more kapetane naš i prijatelju...

Tvoji TONI BAČIĆ i ANTE ČELAN s obitelji

196431

Posljednji pozdrav mom neprežaljenom bratiću

ROBERTU MIJATOVIĆU

Neka ti je laka zemlja.

JELENA TIĆAC-DUNDOVIĆ s obitelji i obitelj KALČIĆ

196527

Posljednji pozdrav tati naše Matee

ROBERTU MIJATOVIĆU

Počivali u miru Božjem.

MATEA i MARTIN MRNJAVAC

196555

Posljednji tužni pozdrav tati našeg prijatelja

ROBERTU MIJATOVIĆU

Pozivao u miru Božjem.

FRAN, LEON, GABRIEL i IVANO

196430

Posljednji pozdrav dragoj

teti STANKI

Od DAMIRA, JADRANKE, LUCIJE, KOVILJKE, RAŠA, BRANKE i VANJE

196526

Posljednji pozdrav

teti STANKI

Od HARIJA, PATRICIE i SEKE s obitelji

196550

Posljednji pozdrav dragoj prijateljici

STANKI

Od MAHMUTOVIĆ MUHIBE i MUMINA

196551

Posljednji pozdrav dragoj

STANKI ŠĆEKIĆ

Počivala u miru.

VLADO i JELENA

196554

Posljednji pozdrav mami našeg prijatelja

teti STANKI

Od GROFA, ALENA, BRACA, NIDŽA, KULETA, KELETA, TALETA i RAŠA s familijama

196523

Posljednji pozdrav dragoj susjedi i prijateljici

STANKI ŠĆEKIĆ

Obitelji iskrena sućut.

Susjedi: ŠIROLA, FUŽINAC, ČARGONJA, FRKOVIĆ, ČERIMAGIĆ, FOREMPOHER, VULINOVIĆ, LAZAREVIĆ, GROHOVAC, BENIĆ i GRŽETIĆ

196502

Posljednji pozdrav majci našeg Mirka

STANISLAVI ŠĆEKIĆ

Počivala u miru.

KOŠARKAŠKI KLUB ŠKRLJEVO, UPRAVA, PRIJATELJI, TRENERI, NAVIJAČI I IGRAČI.

196479

STANISLAVA ŠĆEKIĆ

Tužna sam što više niste među nama, ali ostat ćete zauvijek u mom srcu.

NELA

196473

Posljednji pozdrav dragoj i dobroj prijateljici

ANITI ČEPRNJA

Od njezine prijateljice ANKICE

196531

Posljednji pozdrav dragom ocu i nonotu

ANĐELU JADREŠKIĆU

Sin DARIO i unuci DARIA, ORNELLA i JAKOV s MATEOM

196499

Posljednji pozdrav dragom barbi

ANDJELU JADREŠKIĆU

SANDRA i IVA s obitelji

196543

Posljednji pozdrav dragom

ANĐELU JADREŠKIĆU

DUBRAVKA i obitelj DUJIĆ

196500

Posljednji pozdrav dragom barbi

ANĐELU

Od familije LENCOVIĆ

196537

Zadnje bog našoj

DIANE

Fala ti ča si bila del naše mladosti.

Uspomene ostaju zavavek.

LJUBINKA i DOLORES

196518

Posljednji pozdrav ocu našeg prijatelja

ĐORĐU SUPERINI

Neka te čuvaju anđeli.

Počivao u miru Božjem.

LEJLA, FRANKO, AGATA, ZORAN, ANDREA i MARIO

196451

Pretužno zbogom dragi

GIORGIO

Još uvijek ne vjerujem!

...a naše kave...

...ništa više nije isto

Počivaj u miru.

JELENA

196565

Posljednji pozdrav dragom susjedu

EGIDIO IVAŠIĆ

Stanari zgrade
ANDROV BREG 11A

196492

Draga moja prijateljice

JOLANDA DRESCHER

Bila si mi kao sestra i znala si sve moje tajne.Nikad te neću zaboraviti.

Voli te tvoja MELIJA

196522

Draga naša Joli

JOLANDA

Hvala ti na svakom trenutku, svakom osmijehu i veselju. Volimo te.

MELIJA ŠERIFI s familijom i
VANDA GREGOV s familijom

196519

Posljednji pozdrav dragom treneru Karate kluba, dragom prijatelju

JOSIPU PETEANI

Poznavati te i nositi kimono s tobom, ostaje najveća vrijednost.

MARIO

196510

Posljednji pozdrav najdražem prijatelju

LAURU FARINI

ADRIANO HRVATIN s obitelji

196529

Zadnji pozdrav dragom susjedu i prijatelju

LAURO FARINA

Od MARIČIĆ TONIJA i IVICE, te obitelji MIHAJLOVIĆ i HRELJA

196483

Posljednji pozdrav dobrom gospodinu i prijatelju

LAURO FARINA

KOVA, IRIS i SLAVKO

196545

Posljednji pozdrav dragom kumu

LAURO FARINA

Neka anđeli prate tvoju dušu u svjetlu. Nikad te nećemo zaboraviti.

Vole te
DALIDA i VENDI KESAR

196428

Posljednji tužni pozdrav

LAURU

Familije JELUŠIĆ i PANIĆ

196437

Posljednji pozdrav dragoj susjedi

MARIJI MAŠIĆ

Obitelji iskrena sućut.

Stanari zgrade NIKOLE CARA 1

196513

Posljednji pozdrav dragog susjedi

MARIJI MIROŠEVIĆ

Stanari zgrade
IVANA LUPPISA 15

196435

Posljednji pozdrav dragoj susjedi

MILENI JANJIĆ - MILIVOJEVIĆ

Od susjeda zgrade
MARŠALA TITA 18, OPATIJA

196214

Posljednji tužni pozdrav jednom od osnivača Kluba Sušačana i dugogodišnjem članu Izvršnog odbora, gospodinu

ANDRIJI RANDIĆU

dipl. ing. arh.

Članstvu Kluba Sušačana i građanima našeg grada na Rječini, u koji je utkao cijeli svoj životni i radni vijek, njegov plemeniti lik ostat će u neizbrisivom sjećanju.

Iskrena sućut obitelji.

Izvršni odbor i predsjednica
KLUBA SUŠAČANA

196571

Posljednji pozdrav dragom prijatelju

MIRKU SUBOTIĆU

Teško je naći prave riječi u ovom momentu. Neka te tata dočeka kao u dobra, stara vremena.

Obitelji iskrena sućut.

Od familije GNEZDA

196566

Posljednji pozdrav dragom prijatelju

MIRKU SUBOTIĆU

Sulji

MEHANIČARI, VOZAČI i
KOLEGE IZ AUTOPROMETA

196452

Posljednji pozdrav našem dragom prijatelju

MIRKU SUBOTIĆU

Počivaj u miru, prijatelju.

PERO, MILE BRKO, EDO, ZDENKO, JURE, DRAGAN, SLAVE, ZORAN, JOVO, MILJENKO, STANE, ALEN, MILOVAN, ZDRAVKO

196521

Posljednji pozdrav Sandrinoj mami, dragoj gospođi

RUBINA BUNETA

Obitelji iskrena sućut.

KARMEN s obitelji

196509

Posljednji pozdrav teti

STANKI

DEA i ANDRO

196548

Pozdrav dragoj

TITE

Prošla ste, i cela je knjižnica zgorela. Ma se lipo ča smo pasale zajedno, se znanje, ustaje smanun zavavek.

Vaša IVONA i cela familja MILOŠ

196414

SJEĆANJA

Tužno sjećanje

VANJA MEDAKOVIĆ

7.2.2003. - 7.2.2026.

S ljubavlju
mama TIHANA i tata BORIS

195996

Sjećanje na dragog supruga

DENISA DEŠKOVIĆA

2006. - 2026.

U srcu te nosim, s ljubavlju te spominjem, po dobroti te pamtim.

Tvoja GOGA

196336

Tužno sjećanje na moju najveću ljubav mog života

SANJA VOSKION COSMA

7.2.2022. - 7.2.2026.

Tvoja tužna mama SILVANA

195725

Naša voljena i nikad zaboravljena

ŽELJKA PAVELIĆ

7.2.2024. - 7.2.2026.

Božji mir tvojoj dobroj duši.

Hvala svima za svaku upaljenu svijeću na tvom grobu.

Tugujući brat ČEDOMIR i sestra DIANA

196563

Prošlo je 25 godina od kad si nas napustio

DAVOR MOROŽIN

1981. - 2001.

U našim srcima ostaje nezaboravan tvoj osmijeh.

S tugom
tvoji MAMA, TATA i brat BORIS

196541

Sjećanje na voljenu

ŽELJKU PAVELIĆ

7.2.2024. - 7.2.2026.

Draga sestro, prošle su dvije tužne i duge godine bez tebe.

S velikom ljubavlju čuvam uspomenu na tebe i stalno si u mom srcu i mislima.

Jako mi nedostaješ.

Zauvijek te volim.

Tvoj brat ČEDOMIR

196562

Tužno sjećanje

BORIS BILJAN

21.2.2015. - 21.2.2026.

VLADIMIR BILJAN

7.2.2024. - 7.2.2026

Ljudi koje volimo ne umiru.

Žive u nama dok i mi živimo.

Vaše VELJKA i VESNA

196347

Prošlo je sedam godina otkako nas je napustio voljeni otac, svekar i djed.

STANISLAV MILOŠ

Vrijeme je prošlo, ali praznina i dalje postoji. Učimo živjeti s njom, čuvajući uspomene, priče i vrijednosti koje si nam ostavio.

S ljubavlju i zahvalnošću čuvamo te u mislima.

Tvoj sin DARIO, nevjesta TIHANA i unuke LEA i MIA

196411

Sjećanje

STANISLAV MILOŠ

I nakon sedam godina tuga zbog tvog odlaska i dalje je prisutna, ali je veća zahvalnost za sve lijepo što si napravio.

Sin NEVIO, nevjesta GORDANA i unuci MATEO i DAVOR s obitelji i KARLO

196412

OGLASNI RIJEKA
RADNO VRIJEME

PONEDJELJAK - PETAK
8 - 18 SATI
(osmrtnice se primaju do 17,30 sati)
SUBOTOM ZATVORENO
NEDJELJOM I PRAZNICIMA
9 - 14 SATI
(osmrtnice se primaju do 13,30 sati)
tel: 051 212 102

NOVI LIST

Operater u održavanju - električar (m/ž)
(određeno/neodređeno vrijeme, mjesto rada Rijeka)
Prijava do: 15.2.2026.
Prijave slati na mail: kadrovska@novilist.hr

Kratki opis poslova:
- Provođenje preventivnog i korektivnog elektro održavanja proizvodne opreme, elektroinstalacija objekata i opreme
- Sudjelovanje u planiranju aktivnosti elektro održavanja opreme
- Sudjelovanje u naručivanju elektro rezervnih dijelova i opreme

Minimalni uvjeti:
- SSS – IV. stupanj tehničkog smjera
- Dobro poznavanje engleskog jezika
- Osnovno znanje rada na računalu
- Spremnost na rad u smjenama

Prednosti:
- Radno iskustvo na poslovima održavanja opreme
- Znanje čitanja i interpretiranja shema i nacrta
- Raspolaganje sa tehničkim znanjem
- Poznavanje popravka i održavanja strojeva sa elektro pogonom

Profil kandidata:
- Prilagodljivost, sistematičnost i točnost
- Iskustvo u timskom radu
- Dobre komunikacijske vještine
- Odgovornost i savjesnost u radu

Što nudimo:
- Konkurentnu osnovnu plaću
- Plaćeni topli obrok
- Plaćeni putni troškovi
- Sigurno radno okruženje

(odgovarajuća zaštitna oprema,rad u zatvorenom)

Izdvojeno

RIJEKA

Gostovanje predstave »Tri sestre fake«

Predstava »Tri sestre fake« autorice Nataša Kopeč gostuje u riječkom HNK Ivana pl. Zajca danas s početkom u 21 sat, a bit će izvedena u orkestralnoj dvorani. Inspirirana dramom »Tri sestre« Antona Pavloviča Čehova, predstava donosi priču o Prozorovima koji prolaze kroz krizu egzistencijalnih pitanja, utopljeni u život svakodnevice, u kojoj im vrijeme nemilosrdno prolazi, a ispunjenje biva sve veća iluzija. Kao i kod Čehova, u novonastalom komadu, Olga radi u školi, Maša je nesretno zaljubljena i još nesretnije udana, Irina nespretno traga za osjećajem vrijednosti i integriteta, a Andrej, razočaran u sebe prepušta se porocima, koji ih dovedu do materijalne propasti. Predstavu izvode Maruška Aras, Nataša Kopeč, Antonela Tošić, Luka Bulović, Matija Čigir, Igor Jurinić i Borna Baletić.

PRESS

Iz predstave »Tri sestre fake«

JELENJE

20. Grobnička balinjerada

U Jelenju se danas održava jubilarna 20. Grobnička balinjerada, tradicionalno maškarano događanje koje okuplja sudionike i posjetitelje iz šireg kraja. Program započinje prijavama u 12 sati, nakon čega slijedi start u 13 sati, dok je proglašenje pobjednika i dodjela pehara i medalja predviđena za 15 sati. Poslijepodne je rezervirano za fažol za sudionike, a večernji dio donosi maškarane tance uz grupu Grooverse u Boćarskom domu Dražice. Zbog održavanja manifestacije od 12 do 18 sati privremeno će biti zabranjen promet na županijskoj cesti ŽC 5055, na dionici između naselja Dražice i naselja Jelenje. Posjetiteljima se preporučuje da dolazak planiraju ranije te koriste alternativne pravce kako bi izbjegli prometne gužve i ograničenja.

KOSTRENA

5. Špažićarski maškarani kotlić

Na parkiralištu u Žurkovu u Kostreni održat će se 5. Špažićarski maškarani kotlić, već prepoznatljiva maškarana i zabavna manifestacija koja ove godine ima i humanitarni karakter. U kuhanju gulaša od divljači u kotlićima sudjelovat će 20 kuharskih ekipa, brojnih maškaranih grupa s područja Rijeke i riječkog prstena, novinarska ekipa Radio Rijeke kao i predstavnici Općine Kostrena i njezinog Općinskog vijeća. Sav prihod prikupljen od kotizacija i donacija posjetitelja namijenjen je Udruzi »Branko – Korak za oporavak« i liječenju Kostrenjana Branka Gajića. Kako bi se prikupilo što više sredstava, natjecateljskim ekipama pridružit će se i Udruga Palentar, koja će pripremati palentu kompiricu, te Lovačko društvo Jelen Čavle, koje će kuhati gulaš izvan konkurencije. Kuhanje započinje u 11.45, dok su degustacija i ocjenjivanje planirani od 14.30 nadalje. Tijekom cijelog dana sudionike i posjetitelje zabavljat će Mularija bend.

BRIBIR

Predavanje Kornelije Benyovsky Šoštarić

U sklopu 9. skupa maslinara, voćara i vinogradara, u 11 sati, u prostoru »Sokolana« u Bribiru, održat će se stručno predavanje Kornelije Benyovsky Šoštarić pod nazivom: »Utjecaj organskog vrtlarstva na bioraznolikost«. Predavanje će biti posvećeno važnosti organskog pristupa vrtlarstvu i poljoprivredi te njegovom pozitivnom utjecaju na očuvanje bioraznolikosti, uz praktične savjete i primjere dobre prakse. Program je namijenjen svim zaljubljenicima u prirodu, održivi uzgoj i ekološki osviješten način života. Ulaz na predavanje je slobodan.

Ljekarne

Tijekom vikenda danju je dežurna ljekarna »CAMBIERI«, Cambierijeva 11 (215-281). Noćno dežurstvo obavlja ljekarna »CENTAR«, Riva 18 (213-101). Noćno dežurstvo traje od 20 do 7 sati ujutro sljedećeg dana.

Danas

RIJEKA

777 u HKD-u

U 20 sati u HKD-u na Sušaku počinje koncert grupe 777. Gosti su Marko Pecotić Peco i grupa Put. Ulaznice po cijeni od 24 eura moguće je kupiti na blagajni HKD-a sat vremena prije.

King's Hot Stuff u Klubu mladih

Od 21 sat u Klubu mladih Rijeka svira King's Hot Stuff.

»Ivana Orleanska« u »Zajcu«

U HNK Ivana pl. Zajca u 18 sati na programu je opera Giuseppea Verdija »Ivana Orleanska«. Ulaznice su u slobodnoj prodaji te uz pretplatu VP. Orkestrom ravna Karlo Hubak.

Old Night u Palachu

U 20 sati u Palachu nastupa grupa Old Night koja će predstaviti svoj četvrti studijski album »Mediterranean Melancholy«. Gosti su bendovi My Pitbull Lucifer te Graia.

Carnival run

U sklopu Riječkog karnevala triatlon klub Rival i sportska udruga Torpedo runners ponovno organiziraju Torpedo Carnival Run, posebno karnevalsko kolo »Zimske lige Kvarnera - Igor Malešević« na riječkom Molo longu. Podizanje startnih brojeva na Molo longu kreće od 9 sati, Mala liga za osnovnoškolce strata u 9.30 sati, za dobru glazbu pobrinut će se Riječka udruga karnevalista i DJ Tuni, a start Carnival runa je u 10 sati.

Lollipop x HuKa Pre-carneval Party

U 20 sati u Exportdrvu počinje Lollipop x HuKa Pre-carneval Party. Događaj je humanitarnog karaktera te je cjelokupan prihod namijenjen Centru za pružanje usluga u zajednici Tić Rijeka.

Zametski zvončari u Domu Kantrida

U 16.45 u Dom za starije osobe Kantrida ugostit će Zametske zvončare i maškare.

»KBC i mi« u Kalvariji

U 20 sati u Kulturnom centru Kalvarija prikazuje se predstava »KBC i mi«.

Karnevalska rivijera

U 17 sati u Domu Željka Marča na Gornjoj Vežici održat će se Karnevalska rivijera – karnevalske igre. Voditelj je Neno Pavinčić, za glazbenu podlogu zadužen je DJ MezZo, a nakon igara nastavlja se fešta za proslavu 30 godina postojanja KG Vežički kampaneli uz Cukar & caffe band.

Prešernov dan

U 19 sati u dvorani Slovenskog doma Bazovica održat će se proslava Prešernovog dana. Nastupit će skupine društva, djeca iz OŠ »Dr. Andrija Mohorovičić« iz Matulja te ljudski svirači Kergelci izpod Ahca, gosti iz Jasena kod Ilirske Bistrice. Ulaz je slobodan.

KOSTRENA

Maškarana radionica

Besplatna maškarana radionica za djecu u organizaciji Centra kulture Kostrena i igraonice Lollipop, održat će se u Kući kostrenskih pomoraca u 11 sati. Radionica je namijenjena djeci uzrasta od 3 do 12 godina, traje 120 minuta. Program vode dva iskusna animatora, a uključuje izradu karnevalskih maski, konfeta i ukrasa, izradu glazbenih instrumenata te ples i igre pod maskama uz glazbu i vođenu animaciju.

Maškarani tanci

Od 21 sat u Narodnoj čitaonici Sveta Lucija u Kostreni održavaju se maškarani tanci uz Grupu Venus iz Kraljevice.

VIŠKOVO

Koncert u Župi sv. Mateja

Mladi Župe sv. Mateja na Viškovu pozivaju na glazbeno-scenski događaj »Slavljenička večer« koji počinje u 19 sati u župnoj crkvi sv. Mateja ap. i ev., pod geslom »Bolji dio«. Nastupaju: župni bend mladih - »Matheus«, župni dječji zbor - »Nebeske Iskrice« te bend nekadašnjih mladih koji su animirali mise u župi – »Retro bend«. Koncertu će nazočiti i riječki nadbiskup Mate Uzinić.

KASTAV

Akcija darivanja krvi

Gradsko društvo Crvenog križa Rijeka i Aktiv darivatelja krvi Kastav organiziraju akciju darivanja krvi od 8 do 14 sati u Boćarskom domu »Slavko Stanić«.

LOVRAN

Reduta za djecu i roditelje

U organizaciji Društva Naša djeca u 11 sati u kinu Sloboda počinje karnevalska reduta za djecu i roditelje. Aktivisti DND Opatija kao i uvijek pripremili su zabavne igre, animaciju i ples, a za glazbu je odgovoran DJ Vedran.

MOŠĆENIČKA DRAGA

Dječji pusni party

U Sport baru od 10 do 13 sati održava se Dječji pusni party s radionicom.

MOŠĆENICE

Obilježavanje Kandalore

U 17.30 počinje obilježavanje Kandalore.

CRIKVENICA

Ritam pod maskama

U maškaranom šatoru od 15 sati održava se Ritam pod maskama. Radi se o pjevačkom i/ili plesačkom izazovu u kojem se talent, energija i malo misterije stapaju u pravi scenski spektakl, a namijenjen je djeci.

Zabava u šatoru

U maškaranom šatoru glavna zabava održat će se uz grupu Ljubavnici, kojima će uvertiru napraviti grupa Trend.

SELCE

Zabava uz Mularija band

U šatoru se navečer u sklopu Maškara va Selcu 2026. održava zabava uz Mularija band.

MALINSKA

Maškarana zabava uz Koktelse

Od 20 sati u grijanom šatoru u Bogovićima održat će se maškarana zabava uz nastup Koktelsa i grupe Point. Ulaz je slobodan.

OMIŠALJ

Bljak Fest 2026

U sklopu maškaranih događanja u 13 sati počinje Bljak Fest - festival okusa i običaja koji je postao neizostavan dio karnevalske tradicije i okuplja sve veći broj posjetitelja svake godine. Na omišljanskoj Placi očekuje vas bogata ponuda autohtonih i pomalo neobičnih jela pučke gastronomije - od tripica, bijelih bubrega i svinjskih nožica, do maneštre, kiselice.

CRES

Maškarana gulašijada

Karnevalska udruga Vežgani poziva na Maškaranu gulašijadu. Sve posjetitelje očekuje dobra hrana, glazba, smijeh, druženje i vesela atmosfera. Kuhanje počinje u 13 sati, a podjela obroka u 17 sati. Za zabavu je zadužen trio M.

MALI LOŠINJ

12. MareMonada

U sklopu Karnevala na Lošinju danas se održava jedinstvena maškarana morska utrka MareMonada. Početak programa je u 10 sati.

Kina

RIJEKA

CINESTAR

TOWER CENTER, Janka Polića Kamova 81/A, 060 32 32 33 www.blitz-cinestar.hr

»STRANCI: TREĆE POGLAVLJE«, horor. Redatelj: Renny Harlin, 2D 19.00, 21.55; »POZIV U POMOĆ«, triler. Redatelj: Sam Raimi, 2D 16.00, 18.00, 20.15, 21.05, 21.55; »STRAY KIDS: THE DOMINATE EXPERIENCE«, glazbeni. Redatelj: Paul Dugdale, 2D 11.00, 13.30, 16.25, 18.15, 19.00, »SVADBA«, komedija. Redatelj: Igor Šeregi, 2D 19.15, 21.15, EXTREME 2D 11.45, 14.00, 16.00, 18.00, 20.00, 22.05; »INFINITE ICON: A VISUAL MEMOIR«, glazbeni. Redatelj: Bruce Robertson, JJ Duncan, 2D 18.00, 19.00; »MELANIA«, dokumentarni. Redatelj: Brett Ratner, 2D 19.45; »BEZ MILOSTI«, akcijski. Redatelj: Timur Bekmambetov, 2D 17.00; »BODLJIKAVA AVANTURA«, animirani. Redatelj: Caroline Origer 2D 11.30, 14.15, 16.15; »NÜRNBERG«, povijesni. Redatelj: James Vanderbilt, 2D 20.55; »GREENLAND 2: MIGRACIJA«, akcijski. Redatelj: Ric Roman Waugh, 2D 17.00; »MARTY VELIČANSTVENI«, drama. Redatelj: Josh Safdie, 2D 20.45; »ŠAVKO I ČUDOVIŠNA DRUŽINA«, animirani. Redatelj: Steve Hudson, 2D 11.00, 13.00, 15.00;

PROMO

»Svadba«

»SPUŽVA BOB FILM: POTRAGA ZA SKOCKANIM«, animirani. Redatelj: Derek Drymon, 2D 11.45, 14.00, 16.00; »KUĆNA POMOĆNICA«, triler. Redatelj: Paul Feig, 2D 18.05; »AVATAR: VATRA I PEPEO«, SF. Redatelj: James Cameron, 2D 13.15, HFR 12.15, 16.05; »BOŽIĆNA ČAROLIJA SJEVERA«, animirani. Redatelj: Bente Lohne, 2D 11.30; »ZOOTROPOLA 2«, animirani. Redatelj: Jared Bush i Byron Howard, 2D 11.00, 13.55.

ART-KINO

Krešimirova 2, Rijeka; blagajna. (051) 323 261, www.art-kino.org

»LA GRAZIA«, igrani. Režija: Paolo Sorrentino, 16.00; »LJUBAV KOJA OSTAJE«, igrani. Režija: Hlynur Pálmason, 18.30; »FIUME O MORTE!«, dokumentarni. Režija: Igor Bezinović, 20.30; Dječja kuća: »MALI PRINC«, animirani, 11.00; »KEKEC«, igrani. Režija: Joze Gale, 16.00; »STRAY KIDS«, igrani. Režija: Paul Dugdale, 18.00.

DNEVNI HOROSKOP

OVAN 21.III. - 21.IV.

Na poslu ne bi trebalo biti većih napetosti. Bit će vam ugodno i dobro ćete obavljati svoje obaveze. Pred vama je vikend kojeg biste trebali iskoristiti za kvalitetan odmor. Trudit ćete se uspostaviti neke nove poslovne i društvene kontakte.

BIK 21.IV. - 21.V.

Dobro ćete se osjećati u svojoj okolini i nećete previše razmišljati o problemima. Više ćete razmišljati o onome što dolazi nego o onome što je bilo. Vikend koji dolazi bilo bi dobro iskoristiti za druženje s prijateljima i poznanicima te za izlazak.

BLIZANCI 22.V. - 21.VI.

Treba vam više poslovnih rezultata. Dosta se trudite, no niste zadovoljni jer se pojavljuju zapreke u realizaciji. To bi moglo potaknuti vaše još veće zalaganje. Ne želite ništa prepustiti slučaju. Ljubavna situacija je dobra i time ste zadovoljni.

RAK 22.VI. - 22.VII.

Na poslu neće biti prevelike gužve, te bi ovo mogao biti dosta miran dan. Dobro ćete se osjećati u obiteljskom okruženju. Potreban je oprez kad se radi o poslovima koji su vezani uz veća zaduživanja.

LAV 23.VII. - 22.VIII.

Poslovna situacija je dobra, a više nego prošlih dana moglo bi vas početi zanimati neki novi poslovni izazovi. Poželjet ćete nešto novo i zbog toga ćete početi razmišljati o nekim novim potezima.

DJEVICA 23.VIII. - 22.IX.

Uglavnom se dobro osjećate, a vikend koji dolazi dobro će vam doći kao predah u poslovanju. Imat ćete dovoljno vremena za odmor što vam je sada potrebno. Ne biste se trebali opterećivati problemima. Ljubavni život je zanimljiv i stabilan.

VAGA 23.IX. - 22.X.

Danas bi stanje na poslu trebalo biti uglavnom mirno. Zadovoljni ste rezultatima, ali i širenjem poslovnih kontakata. Ljubavna se situacija još nije posve popravila, međutim, manje je problema, te s partnerom lakše o svemu razgovarate.

ŠKORPION 23.X. - 21.XI.

Potrebno je dobro promatrati što se oko vas događa. Na poslu bi se mogli pojaviti manji problemi, što će potaknuti razmišljanja o onome što bi trebalo poduzeti. Ljubavna situacija je dobra, stabilna te imate razloga za zadovoljstvo.

STRIJELAC 22.XI. - 21.XII.

Nećete rado prihvaćati promjene. Niste zadovoljni s onim što se događa na poslu i tražit ćete nove mogućnosti dokazivanja. Imate dosta želja i pokušat ćete ih ostvariti. No, treba se dosta truditi.

JARAC 22.XII. - 20.I.

Bit ćete uglavnom zadovoljni sa rezultatima koje postižete na poslu. Trebalo bi se ipak više potruditi kako bi svoju profesionalnu poziciju učinili sigurnijom. Pokušajte uspostaviti bolje kontakte sa suradnicima.

VODENJAK 21.I. - 18.II.

U dobroj ste poziciji za rješavanje nekih većih poslovnih problema, što treba iskoristiti i više se truditi. Vikend koji dolazi dobro bi bilo iskoristiti za odlazak u prirodu i za odmor.

RIBE 19.II. - 20.III.

Na poslu ništa ne želite prepustiti slučaju, a povremeno ste zabrinuti za budući razvoj poslovne situacije. Imate dosta obaveza i s tim ste dosta zabavljeni. U ljubavi je stanje uglavnom dobro. Trudite se biti pažljivi.

FENIKSOV SUDOKU

		5	1			7		
				8	4		9	
6								3
3				6			2	
	4		9		2		6	
	9			5				1
7								4
	6		7	3				
		8			6	1		

RJEŠENJE

9	8	5	1	2	3	7	4	6
1	7	3	6	8	4	5	9	2
6	2	4	5	7	9	8	1	3
3	5	1	4	6	8	9	2	7
8	4	7	9	1	2	3	6	5
2	9	6	3	5	7	4	8	1
7	1	2	8	9	5	6	3	4
4	6	9	7	3	1	2	5	8
5	3	8	2	4	6	1	7	9

FENIKS ENIGMATSKI MAGAZIN

Dogodilo se na današnji dan

Završila je opsada Gilbraltara

Godine 1783. završila je opsada Gilbraltara, zabilježeno je u povijesnoj građi. U potonjoj piše da je opsada Gibraltara neuspjeli pokušaj Francuske i Španjolske za osvajanjem Gibraltara tijekom Američkog rata za neovisnost. U srpnju 1779. Španjolska je proglasila rat Velikoj Britaniji što je Francuska napravila godinu ranije. U srpnju 1779. francusko-španjolska vojska opkolila je Gibraltar. Britanske snage vođene George Augustus Elliotom trpile su razna bombardiranja i sprječavale ulazak u grad. Najstrašniji je bio prodor 13. rujna 1782. godine u kojem su Francuzi i Španjolci imali 100 tisuća ljudi i 48 brodova. Britanska vojska je čudom preživjela i ovaj napad. Napokon u veljači 1783. opsada je pukla i Gibraltar je ostao u britanskim rukama.

Američki rat za neovisnost trajao je od 1775. do 1783. godine. Bila je to borba za osamostaljenje trinaest britanskih kolonija u Sjevernoj Americi: New Hampshire, Massachusetts, Rhode Island, Connecticut, New York, New Jersey, Pennsylvania, Delaware, Maryland, Virginia, Sjeverna, Južna Carolina i Georgia. Zbog kolonijalističke politike Velike Britanije prema njima ove su kolonije oružanim sukobom kod Lexingtona, 18. travnja 1775. godine, počele rat protiv britanske vladavine u Sjevernoj Americi. Tijekom rata one su 4. srpnja 1776. godine donijele glasovitu Deklaraciju nezavisnosti i proglasile svoju samostalnost od britanske krune. Rat je počeo 18. travnja 1775. oružanim sukobom kod Lexingtona. Na početku rata Amerikanci nisu imali profesionalnu vojsku ni flotu. Svaka se kolonija branila zajedno s lokalnom policijom. Amerika dobiva jedinstvenu vojsku u svibnju 1775. pod vodstvom Georgea Washingtona, istaknuto je u materijalima. (S.U.)

Wikipedija

DRŽAVNI HIDROMETEOROLOŠKI ZAVOD

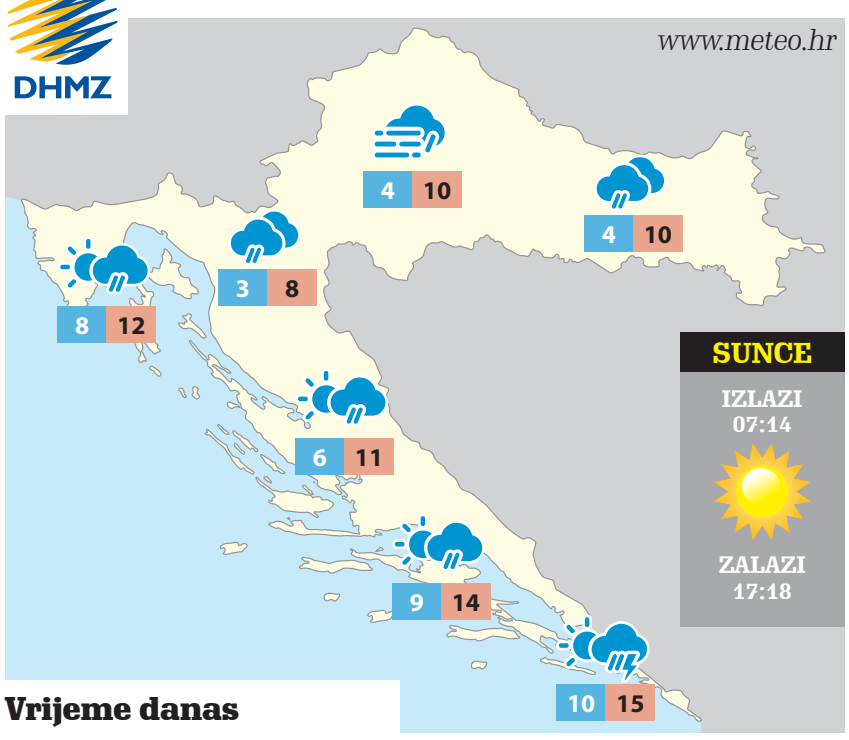

Vrijeme danas

Promjenljivo, u unutrašnjosti i pretežno oblačno. Mjestimice kiša, na Jadranu i pljuskovi, osobito na jugu može biti i grmljavine. Na kopnu je ponegdje moguća magla, u najvišem gorju i susnježica ili malo snijega. Vjetar većinom slab, na Jadranu mjestimice umjeren sjeverozapadni i bura, poslijepodne i jugo i jugozapadni. Najniža jutarnja temperatura između 2 i 6, na moru 7 i 11, a najviša dnevna od 7 do 12, na Jadranu 11 do 16 °C.

Sljedeća 3 dana

Umjereno do pretežno oblačno, povremeno s kišom, ponajprije u ponedjeljak i utorak kada su u Dalmaciji mogući i lokalni pljuskovi. Najviše sunčanih razdoblja očekuje se u nedjelju, osobito duž obale i na otocima. Vjetar uglavnom slab do umjeren sjeverozapadni, u ponedjeljak istočni i sjeveroistočni, a na Jadranu i bura. Na otocima će u nedjelju navečer zapuhati umjereno do jako jugo. U utorak jugoistočni i jugozapadni, na Jadranu jugo.

MJESEČEVE MIJENE

18.1.	26.1.	1.2.	9.2.
20:52	5:47	23:09	13:43

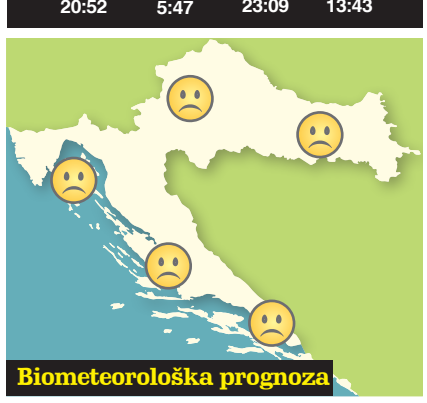

Biometeorološka prognoza

FENIKSOVA SKANDINAVKA

AUTOR: TOMISLAV REBROVIĆ	GLAVNI ORGAN ŽIVČANOG SUSTAVA	CIGLA	SIRIJSKA VISORAVAN NA GRANICI S IZRAELOM	BIROI, KANCELARIJE	SASTAVNI DIO NEKIH ARAPSKIH IMENA (BEN, BIN)	GLASATI SE POPUT GUSKE	"RIZMA"	KRATAK SADRŽAJ NEKOG DJELA, TEKSTA ILI STUDIJE (MN.)	OČEVI OD MILJA	BRITANSKI GLUMAC, OSKAROVAC JEREMY ("POŽUDA")	SALLY FIELD	POSVOJNA ZAMJENICA, NJEZIN	STANOVNICI GRADA U DALMATINSKOJ ZAGORI
(SKUPA S *) ZAVRŠETAK TEKSTA KARIKATURE													
OPOZICIJA							MIRIS / TROSLOŽNA PJESNIČKA STOPA						*
PRILOG: TAKO DA SE ČINI DA JE ZELENO											NOBELIJ / ANT. NASELJE NA MJESTU DANAŠNJEG NINA		
ANTIČKI GRAD U MEZOPOTAMIJI					TICALO U KUKAČA / SUMPOR							SLOVO S CRTICOM / GRANIČNA VRIJEDNOST	
LIMENA ILI PLASTIČNA POSUDA ZA PRENOŠENJE TEKUĆINA									RURALNA NASELJA / MARKA KLAVIJATURA				
- KUPILI SMO JAZAVČARA, TAKO DA SE SVI ...					PRILOG: UNATOČ SVEMU					POV. GRADIĆ KOD ZADRA / VIJETNAM U ŽARGONU AMERA			
					FENIKS	SLUŽBENICI NA VEĆIM IMANJIMA / ISLAND							
					STANOVNICI NAŠEG NAJVEĆEG POLUOTOKA								"AMPER"
					FILM R. WAINWRIGHTA S PATRICIJOM ARQUETTE								

RJEŠENJA: MOGU IGRATI S NJI, OPORBA, PARFEM, ZELENKASTO, NO, AKAD, ANTENA, Ć, KANISTAR, SELA, IPAK, NIN, EKONOMI, ISTRANI, STIGMATA.

DOK. DANA

DOKUMENTARAC HRT2 20.50

Sven

Mislite da o Sven-Göranu Erikssonu znate sve? Varate se. Ovo je nevjerojatna priča o najnepredvidljivijem čovjeku u svijetu nogometa, o usponu bivšeg izbornika Engleske (i padu kojem su kumovali mediji), prožeta tužnom i dirljivom stvarnošću zbog neizlječivog karcinoma. Sadržava razgovore s osobama koje su ga pratile kroz život, poput Davida Beckhama, Waynea Rooneyja, Roberta Mancinija, Kaspera Schmeichela, Nancy Dell'Olio i Farije Alam.

DOKUMENTARAC HRT1 14.35

Razotkrivanje: Zapošljavanje

U prvoj epizodi od dviju koje se bave zapošljavanjem Leon, Marin i Nikola govore o poslovnim planovima za budućnost, što žele raditi i postati, kako uskladiti privatno i poslovno. Čut ćemo i njihova razmišljanja o vlastitim očekivanjima u karijeri, kao i o odnosu poslodavaca i kolega prema njima kao manjini ili većini.

SERIJA HRT1 17.15

Fortuna

Negdje usred oceanskog prostranstva brod Pioneer, pod okriljem noći i zapovjedništvom kapetana Franka Wilda, pronalazi na dnu mora ostatke stare fregate. Za to se vrijeme u Madridu Alex Ventura uhodava u novi posao u Ministarstvu kulture. No tomu ubrzo dođe kraj kad iz Španjolskog veleposlanstva u SAD-u stigne vijest da je Wild pronašao i opljačkao olupinu španjolskog broda.

Nacionalni programi

HRT 1

- **06.30** Sandokan, serija (1/6)
- **07.35** Zajedno u duhu
- **08.10** Ratni bubnjevi, am. film (1957.) - ciklus klasičnog vesterna
- **09.30** Dobro jutro, Hrvatska
- **10.50** Prizma, multinacionalni magazin
- **11.40** TV kalendar
- **12.00** Dnevnik 1
- **12.15** Sport
- **12.18** Vrijeme
- **12.20** HAK - promet info
- **12.30** Veterani mira
- **13.18** Maslenica, doku. film (2/2)
- **14.09** Doktor za pet, doku. serija (5/6)
- **14.35** Razotkrivanje (2): Zapošljavanje 1, doku. serija (3/9)
- **14.57** Kad je Frankie srela Jacka, am. film (2023.)
- **16.21** HAK - promet info
- **16.30** Vijesti
- **16.45** Regionalni dnevnik
- **17.15** Fortuna, serija (1/6)
- **18.09** Fortuna, serija (2/6)
- **18.59** Vrijeme
- **19.00** Dnevnik 2
- **20.08** LOTO 7
- **20.15** Upravo vjenčani, američko-njemački film (2003.)
- **21.50** SRAM (3), serija (5/10)
- **22.20** Dnevnik 3
- **22.39** Vijesti iz kulture
- **22.50** Nuspojave, am. film (2013.) (15)
- **00.30** Dobro došli u zemlju slobodnih, meksičko-francuski film (2015.) (15)
- **01.55** Kad je Frankie srela Jacka, am. film (2023.)
- **03.15** Vijesti iz kulture
- **03.25** Kulturna baština

HRT 2

- **06.15** Endeavour - Mladi Morse (1), serija (2/4)
- **07.50** Gran Hotel (3), serija (2/24)
- **08.40** Gran Hotel (3), serija (3/24)
- **09.30** Britanski vrtovi s Montyjem Donom, doku. serija (4/5)
- **10.35** Krimi matineja: Misteriji madame Blanc (3), serija (4/7)
- **11.25** ZOI Milano Cortina 2026: Skijanje, spust (M)
- **12.55** ZOI Milano Cortina 2026: Skiatlon (Ž), 10 km + 10 km
- **14.20** Ski zona (2) (5/10)
- **14.55** Krimi matineja: Maria Wern (9), serija (3/4)
- **16.29** Tragom slavnih i bogatih: Mitska Ibiza - hipiji, sloboda, noćni život, doku. serija (4/4)
- **17.17** Volim Hrvatsku (11/15)
- **18.35** Ususret Dori 2026. (4/4)
- **19.25** ZOI Milano Cortina 2026: Snowboard, Big Air (M) - finale
- **20.40** ZOI INFO
- **20.50** Sven, doku. film
- **22.45** Graham Norton i gosti (33) (15/22)
- **23.40** Miúcha: Glas bossa nove, glazbeno-doku. film
- **01.15** Misteriji madame Blanc (3), serija (4/7)
- **02.00** Peti dan
- **03.00** Noćni glazbeni program - spotovi

HRT 3

- **06.35** Juhuhu - program za djecu
- **13.01** Bilješke o jeziku: Zlatna formula Drage Štambuka
- **13.25** Univerzum uma: Zagonetka zamjedbe, doku. serija (2008.) (3/4)
- **14.00** Etrurci - zagonetna civilizacija na Sredozemlju, doku. film
- **15.30** Klasika mundi: Bečka filharmonija i Yannick Nezet-Seguin - Zlatna dvorana bečkog Musikvereina, 1. dio, snimka
- **16.40** Tragovi, hrvatski film
- **18.15** Šahovski komentar: Predke - Duda
- **18.35** Filmovi Sarite Montiel: Kraljica Chanteclera, španjolski film (1962.)
- **20.25** Posebni dodaci: Još malo Scole (1. dio)
- **20.35** Noć u Varennesu, francusko-talijanski film (1982.)
- **23.00** Posebni dodaci: Još malo Scole (2. dio)
- **23.20** Putovanje kapetana Fracasse, talijansko-francuski film (1990.)
- **01.27** Posebni dodaci: Još malo Scole (3. dio)
- **01.42** Zaljubljeni vrag, talijanski film (1966.)
- **03.25** Kraljica Chanteclera, španjolski film (1962.)
- **05.15** Skica za portret:

RTL

- **06.20** Yu-Gi-Oh! SEVENS, serija, animacija (S1E12)
- **06.40** Divlje pčele, serija, drama, romansa (S1E60)
- **07.40** Divlje pčele, serija, drama, romansa (S1E61)
- **08.40** TV prodaja - Telestar
- **09.00** Divlje pčele, serija, drama, romansa (S1E62)
- **10.20** Gradi(ONA), serija, lifestyle emisija (S2E1)
- **11.00** TV prodaja - Telestar
- **11.20** Snow show, serija, lifestyle emisija (S1E5)
- **12.00** Hidalgo, igrani film, avantura, biografija, povijesni, vestern
- **13.50** To je Voyo
- **13.55** Hidalgo, igrani film, avantura, biografija, povijesni, vestern
- **14.00** Harry Potter i Red feniksa, igrani film, fantazija, obiteljski
- **16.30** RTL Danas, informativna emisija
- **17.00** Harry Potter i princ miješane krvi, igrani film, fantazija, obiteljski
- **19.00** RTL Danas, informativna emisija
- **20.15** Smrtonosno oružje 4, igrani film, akcija, kriminalistički, triler (15)
- **22.10** Domaće i tradicionalno sa Špičekom by SPAR, kulinarski (S6E1)
- **22.20** Naš brend: Kriza, igrani film, drama, komedija
- **00.00** To je Voyo
- **00.10** 33, igrani film, drama
- **03.10** RTL Danas, informativna emisija

RTL 2

- **06.45** Vatre ivanjske, serija, drama (S1E50)
- **07.40** Vatre ivanjske, serija, drama (S1E51)
- **08.25** Novi život pod suncem: Gdje su sada, reality (S4E6)
- **11.10** InDizajn s Mirjanom Mikulec, lifestyle emisija (S28E5)
- **11.55** Top.HR, glazbena emisija (S5E5)
- **12.45** To je Voyo
- **13.10** Poirot, serija, drama, kriminalistički (S12E3)
- **14.55** Mućke, serija, humoristična serija (S6E17)
- **16.00** Futsal EURO: Francuska - Hrvatska, sport
- **17.45** Mamica, serija, humoristična serija (S1E4) (12)
- **18.30** Dr.House, serija, drama, misterij (S8E3)
- **19.20** Futsal EURO: Portugal - Španjolska, sport
- **21.00** Chicago P.D., serija, drama, kriminalistički, akcija (S10E3)
- **21.45** Teorija velikog praska, serija, humoristična serija (S11E9)
- **22.35** Dva i pol muškarca, serija, humoristična serija (S1E12)
- **23.25** Prijatelji, serija, humoristična serija (S7E1)
- **00.15** Dan kada se Zemlja zaustavila, igrani film, akcija, triler, znanstvena-fantastika
- **02.05** Poirot, serija, drama, kriminalistički (S12E3)
- **03.40** To je Voyo
- **03.45** Novi život pod suncem: Gdje su sada, reality (S4E6)

HRT1 14.57

KAD JE FRANKIE SRELA JACKA
Vječno sama Frankie dignula je ruke od muškaraca. Umjesto toga želi biti »pseća mama« svojem udomljenom psu.

HRT2 10.35

MISTERIJI MADAME BLANC
Kada ubiju ženu koja je držala torbu s vrijednom knjigom, pojavljuju se pitanja o porijeklu knjige...

HRT3 20.35

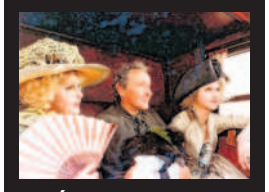

NOĆ U VARENNESU
Jedne noći u lipnju 1791. godine, libertinski pisac Restif de la Bretonne odlučuje pratiti tajanstvenu kočiju...

RTL 20.15

SMRTONOSNO ORUŽJE 4
Martin Riggs i Roger Murtaugh pokušavaju zaustaviti Kineske Trijade da se bave ilegalnim poslovima u SAD-u.

RTL2 16.00

FUTSAL EURO: FRANCUSKA - HRVATSKA
Hrvatska futsal reprezentacija na ovom Euru pokazuje igru koja zaslužuje divljenje.

Filmski i dokumentarni programi

HBO

07.45 Praščićeva lažna uzbuna **07.55** Karate Kid **10.15** Wonka **12.10** Spider-Man: Putovanje kroz Spider-svijet **14.30** Twister 2 **16.30** Milijun minuta **18.35** Patke selice **20.00** Posljednja zabavljačica **21.30** Znam što si radila prošlog ljeta **23.15** Kuća na putu **01.15** Suša 2: Sila prirode **03.05** Majčinstvo

HBO 2

08.15 Istjerivači duhova: Nasljeđe **10.10** Knjiga zmajeva **10.25** Prva klasa **12.05** Medvjedić Paddington u džungli **13.50** Gaga Chromatica Ball **15.40** Ricky Stanicky **17.30** Krupna riba **19.30** Oppenheimer **22.20** Industrija IV, ep.4 **23.10** I tek tako...III, ep.5 **23.55** Vitez sedam kraljevstava, ep.3 **00.25** Blade Runner 2049 **03.05** Prvi čovjek

CINEMAX

07.35 Skrivena ljubav **09.45** Seks, laži i videovrpce **11.25** Unutarnje boje **13.05** Crvene cipele **14.25** Kramer protiv Kramera **16.10** Skrivena ljubav **18.20** Charliejevi anđeli **20.00** Zulu **21.45** Zločesti dečki **23.45** Noć i dan **01.35** Lijene djevojke **03.25** Zaleđe **03.50** Velika romantična gesta

CINEMAX 2

07.50 Založno pravo **08.05** Beskrajna priča **09.40** Valmont **11.55** Bolje kasno nego nikad **13.30** Više te ne volim **15.25** Posljednja šansa **17.00** Beskrajna priča **18.35** Skafander i leptir **20.30** Milijunaš s ulice **22.30** Oblik vode **00.30** American Made **02.20** Valmont

NATIONAL GEOGRAPHIC

13.00 Gladijatori: ratnici svijeta iz davnina **14.00** Od pola do pola s Willom Smithom **16.00** Izgubljena blaga Egipta **19.00** U potrazi za nasljeđem **21.00** Ustanak: Nasljeđe Nata Turnera **22.00** Krv na zidu

CINESTAR TV

08.15 Patke za nemoguće zadatke **09.55** Genijalac i kockar **11.50** Asterix i Obelix protiv Cezara **13.55** Na krilima časti **16.25** Lamborghini: Čovjek koji je stvorio legendu **18.15** Nepodnošljiva težina golemog talenta **20.15** Veza bez obaveza **22.10** Bili smo vojnici

CINESTAR TV ACTION

09.15 Svi putevi vode u Miami **11.25** Bitka za Midway **13.55** Zmajev poljubac **15.50** Enderova igra **17.55** Majstori iluzije **20.00** John Wick 3: Parabellum **22.20** John Wick 4

CINESTAR TV FANTASY

10.20 Tuljani specijalci **12.10** Bogovi Egipta **14.20** Paradise Hills **16.05** Opsadno stanje **18.05** Valerian i grad tisuću planeta **20.30** Trokut **22.20** Krvava romanca

CINESTAR TV COMEDY

10.40 Zagorjela ljubav **12.05** Veliko putovanje **13.30** Vjenčanje godine **15.00** Smisao života jednog psa **16.40** Putovanje jednog psa **18.25** Profesorica engleskog **19.55** Ups 2! Avantura se nastavlja **21.25** Božićna predstava **23.10** Mjesto za nas

CINESTAR TV PREMIERE 1

10.15 Veliko putovanje 2: Specijalna dostava **12.00** Nož u leđa **14.25** Posrednik **16.30** Bez signala **18.20** Knjiški moljac **20.15** Igre gladi – Balada pjevica i zmija **23.00** Toksični osvetnik

CINESTAR TV PREMIERE 2

08.40 Zbrka u genima **10.25** Moja friki obitelj **12.05** Reagan **14.35** Utrka **17.00** Punom parom **18.35** Preglup i preglupljі **20.30** Rizičan let **22.10** Ja, Tonya

KLASIK TV

06.40 Presuda **08.26** Najduži put **10.27** Nekad su bili ljudi **11.57** Zavjet **14.05** Jahači na duge staze **15.45** Jahač osvetnik **16.58** Ustanička ulica **18.38** Košava **20.02** Jorgovani **21.31** Žena sa slomljenim nosom **23.16** Četvrti čovjek **01.03** Transatlantic

STAR Channel

06.25 Simpsoni **06.50** Dva i pol muškarca **09.25** Škorpion **12.10** Uzbuna: odjel nestalih osoba **14.55** Čudesni Spider-Man 2 **17.35** Simpsoni **18.00** Dva i pol muškarca **21.00** Da Vincijev kod **00.00** Navy CIS: Izvori **01.55** Castle

STAR Movies

08.05 Ponovno u akciji **10.00** Zorro: Maskirani osvetnik **12.45** Borat: učenje o amerika kultura za boljitak veličanstveno država Kazahstan **14.35** Legenda o Zorrou **17.10** Sjećanja jedne gejše **20.00** Kraljević i ja **22.15** Fenomen **00.50** Annabelle **02.50** Dobri sin

NOVA TV

07.20 Tom i Jerry show, animirana serija S3 E11/26 R

07.40 Tom i Jerry show, animirana serija S3 E13/26

08.05 Legende Kung Fu Pande, animirana serija S1 E21/26

08.25 Legende Kung Fu Pande, animirana serija S1 E22/26

08.45 Zdravlje na kvadrat, magazinska emisija S1 E407

09.25 Bogu iza nogu, igrana serija S1 E1/70 R

10.25 Kumovi, igrana serija S6 E3 R

11.20 Kumovi, igrana serija S6 E4 R

12.20 Tisuću riječi, igrani film R

14.10 Vjenčanje na Beverly Hillsu, igrani film R

15.50 Znaš li čuvati tajnu?, igrani film R

17.00 Vijesti Nove TV, informativni program

17.10 Znaš li čuvati tajnu?, igrani film R

17.55 Provjereno, informativni program R

19.00 Dnevnik Nove TV, informativni program

20.15 Blizanac, igrani film

22.35 Detektiv Knight: Neovisnost, igrani film (15)

00.25 Točka okidanja, igrani film (15) R

02.10 Tomb Raider, igrani film R

04.05 Astro savjetnik, astro show (18)

NOVATV 20.15

BLIZANAC
Napeti akcijski triler koji prati priču Henryja Brogana, iskusnog plaćenog ubojice koji odlučuje povući se iz opasnog posla.

DOMA TV

06.20 Detektiv Kalle, igrana serija S5 E10/12 R

07.05 Detektiv Kalle, igrana serija S5 E11/12 R

07.50 Detektiv Kalle, igrana serija S5 E12/12 R

08.35 Gorski liječnik, igrana serija S14 E9/18 R

09.20 TV izlog, razno

09.35 Gorski liječnik, igrana serija S14 E10/18 R

10.15 TV izlog, razno

10.30 Liječnica sa sela, igrana serija S1 E41/60 R

11.05 TV izlog, razno

11.20 Liječnica sa sela, igrana serija S1 E42/60 R

11.55 Liječnica sa sela, igrana serija S1 E43/60 R

12.35 TV izlog, razno

12.50 Gorski spašavatelji, igrana serija S11 E8/14

13.40 Gorski spašavatelji, igrana serija S11 E9/14

14.35 Cobra 11, igrana serija S14 E1/14

15.20 Rookie, igrana serija S3 E1/14 R

16.15 Rookie, igrana serija S3 E2/14 R

17.00 Rookie, igrana serija S3 E3/14 R

17.40 Supertalent, zabavni program S10 E5/13

20.00 Ovdje i danas, igrani film

22.20 Kći kralja močvare, igrani film (15)

00.25 Erin Brockovich, igrani film R

02.25 Rookie, igrana serija S3 E7/14 R

DOMATV 20.00

OVDJE I DANAS
Film u periodu od svibnja do rujna donosi priču o veteranu i piscu komedija Charliju Bernsu...

TV PREPORUKA

KOMEDIJA **HRT1 20.15**

Upravo vjenčani

JUST MARRIED, 2003.

Režija: Shawn Levy

Uloge: Ashton Kutcher, Brittany Murphy, Christian Kane, Monét Mazur

Je li moguće da se ludo zaljubljeni supružnici zasite jedno drugoga već nakon medenog mjeseca? To pitanje počne mučiti mladog radijskog voditelja Toma (A. Kutcher) nakon povratka s bračnog putovanja, ali i njegovu suprugu, perspektivnu spisateljicu Saru (B. Murphy)... Nekoliko tjedana ranije. Zabavljajući se s prijateljima na plaži, Tom loptom nehotice udari Saru koja je ondje šetala psa. Zaljubivši se jedno u drugo na »prvi udarac«, njih dvoje ne sumnjaju da su napokon međusobno pronašli srodne duše. Odlučivši ozakoniti svoju vezu, Tom i Sarah posjete njezinog imućnog oca (D. Rasche) i majku (V. Cartwright), koje iznenadi nagla odluka. Pravi bijes obuzme njezinog bivšeg mladića Petera (C. Kane) koji odluči poduzeti sve kako bi sabotirao njihov brak. No već na odlasku na bračno putovanje u Europu Tom i Sarah počnu doživljavati nevolju za nevoljom pitajući se poručuje li im to sudbina nešto...

TALK SHOW **HRT2 22.45**

Graham Norton i gosti

Grahamu u goste dolaze: novoimenovani vitez Sir Idris Elba, koji glumi u drugoj sezoni napete serije »Hijack«; zvijezda »Hobita« i »Sherlocka« Martin Freeman, koji će govoriti o Netflixovoj seriji »Tajna sedam satova«; zvijezda »Krune« i »Adolescencije« Erin Doherty, koja će reći više o novoj sezoni viktorijanske dramske serije »A Thousand Blows«; te nagrađivana Wunmi Mosaku, koja glumi u povijesnom hororu »Grešnici«. Pjevačica i kantautorica Olivia Dean, izvest će singl »So Easy (to Fall in Love)«.

DOKUMENTARAC **HRT2 16.29**

Tragom slavnih i bogatih: Mitska Ibiza

Krševita obala, slikovite uvale, raj za partijanere: španjolski bijeli otok Ibiza sredinom prošlog stoljeća postaje mjesto čežnje mondenog društva, glazbenih zvijezda, ali i alternativaca svih vrsta. Ibiza slovi kao utočište slobode. No, čaroliji otoka ne podliježu samo hipiji, Bob Marley, Ursula Andress, Wham!, Freddie Mercury i mnogi drugi. U starim seoskim kućama niču klubovi koji su danas među najvećima na svijetu. Pa ipak, povijest Ibize nudi više od zabava...

Talijanski

RAI 1

07.00 TG 1 **07.05** Rai Parlamento Settegiorni **07.55** Che tempo fa **08.00** TG1 **08.20** Tg1 Dialogo **08.35** UnoMattina in famiglia **09.00** TG1 **09.04** UnoMattina in famiglia **09.30** TG1 L.I.S. **09.33** UnoMattina in famiglia **10.30** Buongiorno Benessere **11.25** Linea Bianca Olympia **12.00** Linea Verde Europa - Irlanda **12.30** Linea Verde Italia - Perugia, Foligno e **13.30** TELEGIORNALE **14.00** Bar centrale **15.00** Passaggio a Nord-Ovest **16.10** A Sua immagine **16.50** Gli imperdibili **16.55** TG1 **17.05** Che tempo fa **17.10** Ciao Maschio **18.40** L'Ereditŕ weekend **20.00** TELEGIORNALE **20.35** Affari tuoi **21.30** The Voice Kids

RAI 2

08.45 Milano Cortina 2026 XXV Giochi Olimpici **11.30** Tg Sport Olimpico **11.35** Milano Cortina 2026 XXV Giochi Olimpici **13.00** TG2 - GIORNO **13.30** Milano Cortina 2026 XXV Giochi Olimpici **15.00** Tg Sport Olimpico **15.05** Milano Cortina 2026 XXV Giochi Olimpici **17.00** Tg Sport Olimpico **17.05** Milano Cortina 2026 XXV Giochi Olimpici **17.50** Gli imperdibili **17.55** TG2 L.I.S. 2 **18.00** Milano Cortina 2026 XXV Giochi Olimpici **19.00** Tg Sport Olimpico **19.05** Milano Cortina 2026 XXV Giochi Olimpici **20.30** TG2 - **20.30 21.00** Milano Cortina 2026 XXV Giochi Olimpici **23.50** Il Sabato al 90°

RAI 3

08.00 Mi manda Raitre **10.00** Gli imperdibili **10.05** Punto Europa **10.40** TGR- Amici Animali **10.55** MEZZOGIORNO ITALIA **11.30** OFFICINA ITALIA **12.00** TG3 **12.22** TG3 persone **12.25** IL SETTIMANALE **12.55** PETRARCA **13.25** BELLITALIA **14.00** TG Regione **14.19** TG Regione Meteo **14.20** TG3 **14.45** TG3 Pixel 3 **14.55** TG3 L.I.S. **15.00** Tv Talk **16.45** Report **19.00** TG3 **19.30** TG Regione **19.51** TG Regione Meteo **20.00** Blob **20.15** La Confessione **21.25** La Cittŕ ideale **23.50** TG3 Mondo

CANALE 5

07.53 Traffico **07.57** Tg5 **08.45** Risiko - sfide di potere **10.54** Forum - **12.58** Tg5 **13.50** Beautiful **14.29** Forbidden fruit **15.02** La forza di una donna **16.30** Verissimo - **18.46** Caduta libera **19.54** Tg5 Prima Pagina **20.00** Tg5 **20.37** La ruota della fortuna **21.20** C'e' posta per te

ITALIA 1

07.05 The Tom & Jerry Show **07.26** Scooby Doo alla corte di re Artu' **08.42** Young Sheldon **10.06** THE BIG BANG THEORY **10.55** Due uomini e 1/2 **12.25** Studio Aperto **13.04** Sport Mediaset **13.47** Drive Up Winter Edition **14.23** Storie segrete **14.49** Dr. House - Medical division **16.34** Cold Case - Delitti irrisolti **18.22** Studio Aperto Live **18.30** Studio Aperto **18.57** Studio Aperto Mag **19.31** C.S.I. - Scena del crimine **20.32** NCIS - Unita' Anticrimine **21.20** Una notte al museo 2 - La fuga **23.31** Transformers: L'ultimo cavaliere

RETE 4

07.25 Terra Amara **09.35** Tradimento **10.43** Delitti ai Caraibi **11.55** Tg4 **12.26** La signora in giallo - **14.00** Lo sportello di forum - **15.41** Freedom Pills **15.48** Freedom pills- **16.06** Oliver Twist **18.58** Tg4 **19.41** La promessa **20.29** 4 di sera weekend- **21.33** Miami Supercops **23.43** Spy

IMPRESSUM

IZDAVAČ I TISKAR
»NOVI LIST«
Novinsko nakladničko dioničko društvo, Rijeka, Zvonimirova 20/A
p.p. 130, 51001 RIJEKA
Telefon: 051/650-011, 051/650-013
Telefax: 051/672-114, 051/672-118
E-mail: redakcija@novilist.hr
Web: www.novilist.hr
UPRAVA
Bojan **DIVJAK** - predsjednik
Renato **IVANUŠ** - član
GLAVNA UREDNICA
Slavica **BAKIĆ**
GLAVNA UREDNICA SUPERDESKA
Dijana **PAVLOVIĆ**
UREDNIK DIGITALNIH IZDANJA
Damir **KUNDIĆ**
IZVRŠNI UREDNIK
Dražen **HERLJEVIĆ**
UREDNIČKI KOLEGIJ
Nenad **HLAČA** – NOVOSTI i SVIJET
Danijela **BAUK** - NEDJELJNI BROJ
Helena **FOGAS** – RIJEKA
Boris **PEROVIĆ** – REGIJA
Zlatko **HORVAT** – SPORT
Kim **CUCULIĆ** – KULTURA i MEDITERAN
Ivana **KOCIJAN** – MOZAIK
GRAFIČKA SLUŽBA
Tea **LILIĆ PRIBANIĆ**
TAJNICA REDAKCIJE
Branka **VRABEC**
DOPISNIŠTVO U ZAGREBU
Ulica Matka Laginje 6
WEB PORTAL
novilist.hr
E-mail: portal@novilist.hr
MARKETING I PROMOCIJA
Rijeka, Zvonimirova 20a
Direktorica:
Silvija **GERC VODOPIJA**
Telefon: 051/650-088
Telefax: 051/650-110
E-mail: oglasi@novilist.hr
Web: marketing.novilist.hr
TISKARA I KOMERCIJALA
Telefon: 051/650-024
Telefax: 051/650-036
E-mail: tiskara@novilist.hr
OGLASNI ODJEL RIJEKA
Andrije Medulića 6-8,
Telefon: 051/212-102
E-mail: oglasni.rijeka@novilist.hr
Web: http://oglasni.novilist.hr
PRETPLATA
Telefon: 051/650-170
Radno vrijeme od 7.30 do 15.30 sati
TISAK
NOVI LIST d.d. Rijeka
List izlazi svaki dan. Rukopise i materijale ne vraćamo.

HRT Radio Rijeka

07.00 Jutarnja kronika
07.25 Promenada
07.30 Servisne informacije
08.00 Najava događaja
08.15 Puntapet
08.30 Kamo danas
08.45 Vrijeme za vrijeme
09.00 Promenada
10.00 Vijesti Radio Rijeke
10.30 Notiziario
11.00 Kafe
12.00 Vijesti Radio Rijeke
12.30 Notiziario
12.40 Klasa optimist
13.05 Sa mnom do kraja
14.00 Vijesti Radio Rijeke
14.45 Vrijeme za vrijeme
15.00 Danas aktualno
16.00 Giornale Radio
16.25 Kamo danas 2
16.30 Glista
18.00 Pusti TV, upali Radio Rijeku
19.15 Servisne informacije
22.00 Kronika dana

Ostali programi

KANAL RI

07.25 Merlići zavičaja, emisija **08.00** Treći sektor, emisija o civilnom društvu **08.30** Glazbeni kanal **10.30** ČMM, zabavna emisija – iz arhive Kanala Ri **12.15** Od mora do gorja, reportaža **12.30** Rotor, emisija o oktanskim i ekstremnim sportovima **13.20** Art caffe, emisija o kulturi **14.10** Pasivna Hrvatska, putopisni serijal **14.40** Glazbeni kanal **15.00** Zelena minuta, dokumentarni serijal **15.10** Glazbeni kanal **15.35** Auto moto nautic vision, emisija **16.25** Školska liga, emisija o sportu **17.00** Rijeka zdravlja, emisija o zdravlju (r) **18.00** DNEVNIK **18.20** Ri puls, emisija o civilnom društvu **18.55** Začini život sportom, emisija o sportu **19.25** Glazbeni kanal **20.00** Špica s Macanom, talk show **20.50** Mikrofon je vaš, školska emisija **21.25** Otvoreni i kad nismo, emisija o HNK Ivana pl.Zajca **22.00** DNEVNIK (r) **22.20** Kratki rezovi, emisija o filmu **23.00** Zapisano u zvijezdama, astro show (18)

TV NOVA

10.20 Špica s Macanom **11.15** Energetska medicina **11.45** Telegiornale **12.00** Vijesti Istre i Kvarnera **12.30** Zapadna strana **14.00** Lifestyle TV **15.00** Odaberi zdravlje **16.00** Kratki Rezovi **16.30** Comunita, emisija za pripadnike talijanske nacionalne manjine **17.00** Forum 1 **17.30** Jurica Galić - Juka predstavlja **18.30** Novi milenij **19.00** Automoto Moto Nautic Vision **19.30** Agroistra, poljoprivredna emisija **20.00** Volin te Istro **21.00** Domaća besida **21.15** Trajnaninenaj **22.00** Tragom baštine **22.30** Trdi ča Kafić **23.10** Vrata sudbine, emisija o alternativnom načinu života

HRT 4

18.00 TV student **18.30** Regionalni dnevnik **18.53** Vrijeme RH sutra **18.54** Vrijeme Europa sutra **18.56** Vrijeme svijet sutra **19.00** Dnevnik 2 **19.53** Vrijeme RH sutra **19.54** Vrijeme Europa sutra **19.56** Vrijeme svijet sutra **19.59** HAK - promet info **20.00** #REPORTAŽE: Bajke **20.05** Intervju tjedna **20.45** Talenti EU regija **21.00** Pregled dana **21.45** Veterani mira **22.20** Moj put: Molise **22.45** Studio 4: U fokusu **23.10** Vijesti na engleskom jeziku **23.20** Vijesti na španjolskom jeziku **23.30** Studio 4: Jutarnji intervju **23.50** #REPORTAŽE: Influenserica **00.10** Vijesti iz kulture **00.19** Auto Market Magazin **00.49** Regionalni dnevnik **01.07** Dnevnik 2 **02.00** Vrijeme RH danas **02.01** Vrijeme Europa danas

Jabuka TV

06.45 Frtalj kulture, razvoj umjetnosti **07.30** Serbus Zagreb, informativna emisija **08.00** Svakodnevica, mozaična emisija **09.30** Glazbeni trenutak, glazbena emisija **10.00** Manje je više, emisija o nacionalnim manjinama **11.00** Moda XL **13.00** Nedjeljom navečer, zabavna emisija **14.00** Zvuk tjedna, glazbena emisija **15.00** Vrijeme je za zabavu, zabavni program **16.00** Riječ Života, duhovni program **16.30** Veterinarska ordinacija, emisija o kućnim ljubimcima **17.15** Srce Hrvatske, mozaična emisija **17.45** Odaberi zdravlje, emisija o zdravlju **18.45** Frtalj kulture, razvoj umjetnosti **19.00** Serbus Zagreb, informativna emisija **19.30** Trenutak za čisti kutak, emisija o zaštiti okoliša **20.00** Groznica subotnje večeri, zabavna emisija **22.50** Na kraju dana, informativna emisija **23.00** Zlatna zora (18), alternativni kutak **02.00** Zagrebancija, info show **02.25** Na kraju dana, informativna emisija

CMC

08.00 24 sata vijesti **08.05** 100% hitovi **09.00** Vijesti **09.15** CMC Mix **10.00** Top 30 - (Nacionalna lista CMC televizije) **10.45** CMC Mix **11.00** Evergreen **11.15** 100% hitovi **12.00** Dobar dan **13.00** 100% hitovi **14.00** CMC Mix **15.00** 100% hitovi **16.00** CMC Mix **17.00** 100% hitovi **18.00** CMC Mix **19.00** 100% hitovi **20.00** CMC Večer **21.00** 24 sata vijesti **21.05** CMC Party **00.00** 100% hitovi **01.00** 24 sata vijesti

www.novilist.hr
NL
SUBOTA
7. VELJAČE 2026.

ČITAJ NOVI LIST 0-24
SKENIRAJ ZA VIŠE VIJESTI BEZ PRESTANKA!

MIRANDOLINA Kulturni program ZOI Milano - Cortina 2026.

Priča o hrabrosti, ranjivosti i nadi

Ansambl predstave

Međunarodna koprodukcija nacionalnog Teatra Stabile del Veneto, Nacionalnog irskog kazališta Abbey i riječkog Hrvatskog narodnog kazališta Ivana pl. Zajca, u četvrtak je navečer praizvedena pred ispunjenim gledalištem Teatra Mario Del Monaco u Trevisu

TREVISO » Predstava »Mirandolina«, međunarodna koprodukcija nacionalnog Teatra Stabile del Veneto, Nacionalnog irskog kazališta Abbey i riječkog HNK-a Ivana pl. Zajca, u četvrtak je navečer praizvedena pred ispunjenim gledalištem Teatra Mario Del Monaco u Trevisu kao dio kulturnog programa Zimskih olimpijskih igara Milano – Cortina 2026. i veliki događaj europskog značaja koji spaja epohe i kulture.

Marina Carr, jedna od najutjecajnijih europskih dramatičarki, prema Goldonijevoj »Gostioničarki Mirandolini« tri stoljeća kasnije portretira modernu protagonisticu, a svojom reinterpretacijom veliki talijanski klasik preoblikuje u suvremenu dramu o rodno uvjetovanom nasilju. Priča se odvija u talijanskom restoranu u Dublinu. Mirandolina radi okružena muškarcima koji je žele i pokušavaju dominirati njome. Zahvaljujući svojoj inteligenciji i snazi, ona se odupire, ali njezino suprotstavljanje muške moći pokreće spiralu nasilja. Predstava progovara o strahu – ženskom strahu i cijeni koju plaćaju žene koje se usude oduprijeti i uzvratiti.

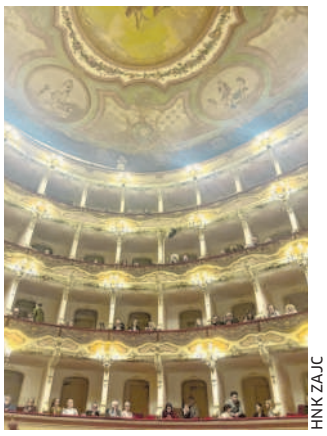
HNK ZAJC
Kazalište je bilo puno

- Olimpijadu 2026. ne pripremamo samo kao sportski događaj. Zajedno smo pripremili globalnu pozornicu - onu na kojoj se događa priča o hrabrosti, ranjivosti i nadi, riječi su redateljice Caitríone McLaughlin, umjetničke ravnateljice Kazališta Abbey u Dublinu.

U njenoj režiji »Mirandolina« je predstava koju su osmislile, napisale i stvorile žene. Mirandolinu glumi mlada talijanska glumica Gaja Masciale, a glumačku ekipu predstave čine i Alex Cendron, Denis Fasolo, Riccardo Gamba, Margherita Mannino, Giancarlo Previati, Massimo Scola, Andrea Tich i Sandra Toffolatti. Scenografiju i kostime potpisuje Katie Davenport, svjetlo Paul Keogan, a scensku glazbu Anna Mullarkey.

SERENA SERRNI
U glavnoj je ulozi Gaja Masciale

Nakon Trevisa, »Mirandolina« će se izvoditi u Bellunu, Veneciji, Padovi, Veroni i Milanu.

Riječka premijera bit će 5. ožujka, a u kolovozu će se predstava izvoditi u Dublinu u prigodi irskog predsjedanja Vijećem Europske unije. (I. Ko.)

U sutrašnjem broju

Gjon Antoni

Dočekao zaštitu umijeća izrade riječkog morčića

D. MICULINIĆ

Marijana Lelas Tomić

Afrika te zauvijek promijeni

Ćenan Beljulji

»Fiume o morte!« je beskompromisno hrabar film

M. GRACIN

Objektivan način klasifikacije

Nova UI metoda pomaže u identificiranju otisaka stopala dinosaura

WASHINGTON » Otisci stopala među najčešćim su vrstama fosila dinosaura: ponekad znanstvenici pronađu jedan, usamljeni otisak stopala, a ponekad naiđu na kaotičnu hrpu tragova koja nalikuje plesnom podiju, no identificiranje koji je dinosaur ostavio koji trag izuzetno je teško. Znanstvenici su sada razvili metodu koja koristi umjetnu inteligenciju kako bi pomogla u određivanju vrste dinosaura odgovornog za tragove, na temelju osam različitih karakteristika određenog otiska stopala.

- Ovo je važno jer pruža objektivan način klasifikacije i usporedbe tragova, smanjujući oslanjanje na subjektivno ljudsko tumačenje, rekao je fizičar Gregor Hartmann iz istraživačkog centra Helmholtz-Zentrum Berlin u Njemačkoj, koautor istraživanja objavljenog u znanstvenom časopisu Proceedings of the National Academy of Sciences.

Dinosauri su za sobom ostavili brojne vrste fosiliziranih ostataka, uključujući kosti, zube i kandže, otiske kože, izmet, neprobavljene ostatke u želucu, ljuske jaja i ostatke gnijezda. No, otisci stopala često su obilniji i mogu znanstvenicima mnogo reći, uključujući vrstu okoliša koju je dinosaur nastanjivao i, kada su prisutni drugi tragovi, vrste životinja koje su dijelile ekosustav. Nova metoda usavršena je analizom gotovo 2000 otisaka stopala koje obuhvaćaju 150 milijuna godina povijesti dinosaura, pri čemu je umjetna inteligencija prepoznala osam značajki koje su objasnile varijacije u oblicima tih tragova. Mnogi otisci stopala prethodno su s pouzdanjem identificirani od strane stručnjaka kao specifična vrsta dinosaura. Nakon što je algoritam identificirao karakteristike diferencijacije, stručnjaci su mapirali kako se one podudaraju s različitim vrstama dinosaura. (Hina)

Valute označene zvjezdicom za koje Banka ne objavljuje kupovni i prodajni tečaj za efektivu ne smatraju se valutama s Tečajne liste Banke u kojima Banka vodi transakcijske račune i/ili zaprima gotovinske naloge za plaćanje i/ili provodi otkup deviza. Tečajevi za predmetne valute (tečajevi za devize) koriste se za preračunavanje u bezgotovinskim transakcijama.

TEČAJNA LISTA BROJ:27
Erste & Steiermärkische Bank d.d.
Primjenjuje se od 07.02.2026.

Valuta	Jed.	Kupovni za efektivu	Kupovni za devize	Srednji za devize	Prodajni za devize	Prodajni za efektivu	Srednji tečaj HNB
AUD	1	1,755500	1,737300	1,688000	1,638600	1,620400	1,688000
CAD	1	1,676200	1,658900	1,611800	1,564600	1,547300	1,611800
CZK	1	25,282300	24,949000	24,240000	23,530900	23,197600	24,240000
DKK	1		7,685600	7,467200	7,248700		7,467200
HUF	1	394,201800	389,005000	377,950000	366,894900	361,698100	377,950000
JPY	1	193,236600	190,689100	185,270000	179,850800	177,303300	185,270000
NOK	1		11,804900	11,469500	11,134000		11,469500
SEK	1		10,985600	10,673500	10,361300		10,673500
CHF	1	0,954200	0,944300	0,917500	0,890600	0,880800	0,917500
GBP	1	0,902600	0,893200	0,867900	0,842500	0,833100	0,867900
USD	1	1,226500	1,213800	1,179400	1,144900	1,132200	1,179400
BAM	1	2,032100	2,011000	1,955830	1,900500	1,879500	1,955830
PLN	1	4,399800	4,341800	4,218500	4,095100	4,037100	4,218500